



Ministerio de Defensa Nacional  
**Dirección General Marítima**  
Autoridad Marítima Colombiana  
Centro de Investigaciones Oceanográficas  
e Hidrográficas del Pacífico

# BOLETÍN METEOMARINO DEL PACÍFICO COLOMBIANO

No.

**96**

DICIEMBRE  
2020

MENSUAL

CENTRO DE INVESTIGACIONES OCEANOGRÁFICAS  
E HIDROGRÁFICAS DEL PACÍFICO

**ISSN 2339-4080**  
(En línea)

[www.dimar.mil.co](http://www.dimar.mil.co)



# CRÉDITOS

**Boletín Meteomarino**  
**Mensual del Pacífico Colombiano**  
No. 96/ diciembre de 2020

Una publicación digital del Centro de Investigaciones Oceanográficas e Hidrográficas del Pacífico (CCCP)  
[www.cccp.org.co](http://www.cccp.org.co)  
Teléfono +57 (2) 727 2637  
San Andrés de Tumaco, Colombia  
y la Dirección General Marítima (Dimar)  
[www.dimar.mil.co](http://www.dimar.mil.co)  
Teléfonos +57 (1) 220 0490 Bogotá, Colombia.

Ministerio de Defensa  
Dirección General Marítima  
Subdirección de Desarrollo Marítimo

## DIRECCIÓN

Contralmirante Juan Francisco Herrera Leal  
Director General Marítimo Dimar

Capitán de Fragata  
Javier Enrique Gómez Torres  
Subdirector de Desarrollo Marítimo

Capitán de Fragata  
Carlos Andrés Martínez Ledesma  
Director del CCCP

## CONTENIDOS

Marinero Primero  
Sanchez Meneses Kevin Eduardo  
Aux. Sección Meteorología

Profesional de Defensa  
Laura Marcela Vásquez López  
Investigadora Área de Oceanografía Operacional

## REVISIÓN

Teniente de Navío  
Manuel Alejandro Gutierrez Moreno  
Responsable del Área de Oceanografía Operacional (AROPE)

Suboficial Jefe  
Lewis Cabeza Durango  
Responsable Servicio Meteorológico Marino del Pacífico colombiano

## COORDINACIÓN EDITORIAL

Área de Comunicaciones Estratégicas  
(Acoes - Dimar)

## EDITORIAL DIMAR

**Fotografía:**  
Archivo Fotográfico Dimar  
**Edición en línea: ISSN 2339-4080**



Boletín Meteomarino Mensual del Pacífico Colombiano por CCCP-Dimar se encuentra bajo una Licencia Creative Commons Atribución- No Comercial-Compartir Igual 3.0 Unported

El *Boletín Meteomarino Mensual del Pacífico* Colombiano es una publicación del Centro de Investigaciones Oceanográficas e Hidrográficas del Pacífico (CIOH-P) y la Dirección General Marítima (Dimar). Es de carácter técnico, investigativo e informativo; emitido mensualmente y dirigido al sector marítimo, y a la comunidad científica y académica, en idioma Español y en formato electrónico. La información y conceptos expresados en esta publicación deben ser utilizados por los interesados bajo su responsabilidad y criterio. Sin embargo, se entiende que cualquier divergencia con lo publicado es de interés del CIOH-P y de Dimar, por lo que se agradece el envío de sus correspondientes sugerencias. Este producto intelectual cuenta con el ISSN 2339-4080 edición en línea; está protegido por el Copyright y cuenta con una política de acceso abierto para su consulta. Sus condiciones de reconocimiento, uso y distribución están definidas por el licenciamiento Creative Commons (CC), que expresa de antemano los derechos definidos por el CIOH-P y Dimar.



## ÍNDICE

1. Introducción.....	5
2. Comportamiento general de la atmósfera en el pacífico colombiano.....	7
3. Análisis de las condiciones meteorológicas sobre el litoral pacífico colombiano en diciembre de 2020.....	9
Conclusiones .....	26
5. Referencias bibliográficas .....	29

## ÍNDICE DE FIGURAS

Figura 1. Ubicación geográfica sistemas de medición de la Red MPOMM. ....	6
Figura 2. Serie de tiempo, histograma de frecuencia, anomalía y resumen estadístico mensual de la temperatura ambiente en Bahía Solano. ....	9
Figura 3. Serie de tiempo, histograma de frecuencia, anomalía y resumen estadístico mensual de la humedad relativa en Bahía Solano. ....	10
Figura 4. Serie de tiempo, histograma de frecuencia, anomalía y resumen estadístico mensual de la presión atmosférica en Bahía Solano. ....	11
Figura 5. Distribución de frecuencia de la dirección, velocidad, anomalía velocidad y resumen estadístico del viento en Bahía Solano. ....	12
Figura 6. Serie de tiempo y resumen estadístico mensual del nivel del mar en Bahía Solano. ....	13
Figura 7. Serie de tiempo, histograma de frecuencia, anomalía y resumen estadístico mensual de la temperatura ambiente en Buenaventura. ....	14
Figura 8. Serie de tiempo, histograma de frecuencia, anomalía y resumen estadístico mensual de la humedad relativa en Buenaventura. ....	15
Figura 9. Serie de tiempo, histograma de frecuencia, anomalía y resumen estadístico mensual de la presión atmosférica en Buenaventura. ....	16
Figura 13. Serie de tiempo, histograma de frecuencia, anomalía y resumen estadístico mensual de la temperatura ambiente en Tumaco. ....	20
Figura 18. Serie de tiempo y resumen estadístico mensual del nivel del mar en Tumaco. ....	25

## 1. INTRODUCCIÓN

El Boletín Meteorológico Mensual del Pacífico Colombiano, es una publicación elaborada por el Área de Oceanografía Operacional del Centro de Investigaciones Oceanográficas e Hidrográficas del Pacífico (CCCP), la cual realiza una descripción y análisis estadístico del comportamiento de los diferentes parámetros meteorológicos y oceánicos que definen el clima en la Cuenca Pacífica Colombiana (CPC). Para este fin, se realiza el análisis de los datos registrados durante el mes de estudio por la Red de Medición de Parámetros Oceanográficos y Meteorología Marina (REDMPOMM) de la Dirección General Marítima (Dimar). La red está conformada por Estaciones Meteorológicas y Mareográficas Automáticas Satelitales (EMMAS) y boyas de oleaje direccional, ubicadas a lo largo del litoral Pacífico colombiano. En la Tabla 1, se muestra la ubicación geográfica de cada una de las estaciones EMMAS y las boyas de oleaje direccional.

*Tabla 1. Información geográfica de la ubicación de las EMMAS en la CPC.*

<b>ESTACIONES METEOROLÓGICAS Y MAREOGRÁFICAS AUTOMÁTICAS SATELITALES (EMMAS)</b>			
<b>ITEM</b>	<b>UBICACIÓN GEOGRÁFICA</b>	<b>LATITUD</b>	<b>LONGITUD</b>
1	Tumaco	1° 49' 12.36" N	78° 43' 43.32" W
2	Isla Gorgona	2° 57' 44.9994" N	78° 10' 23.5194" W
3	Isla Malpelo	4° 0' 9.36" N	81° 36' 15.4794" W
4	Juanchaco	3° 54' 54" N	77° 21' 33.12" W
5	Buenaventura	3° 53' 31.1994" N	77° 4' 55.1994" W
6	Bahía Malaga	3° 58' 21" N	77° 19' 39" W
7	Bahía Solano	6° 13' 58.08" N	77° 24' 42.84" W
<b>BOYAS DE OLAJE DIRECCIONAL</b>			
<b>ITEM</b>	<b>UBICACIÓN GEOGRÁFICA</b>	<b>LATITUD</b>	<b>LONGITUD</b>
1	Tumaco *	01° 54' 10,80" N	78° 54' 44.40" W
2	Isla Gorgona	2° 58' 26.4"N	78° 15' 7.1994" W
3	Buenaventura *	03° 32' 28.0" N	77° 43' 35,0" W
4	Bahía Solano *	6° 22' 48" N	77° 30' 36" W

- Actualmente las boyas de oleaje direccional de Bahía Solano y Buenaventura se encuentran temporalmente fuera de su posición de fondeo, con el fin de efectuar acciones de mantenimiento. Las boyas se encuentran en tierra en su respectiva jurisdicción.

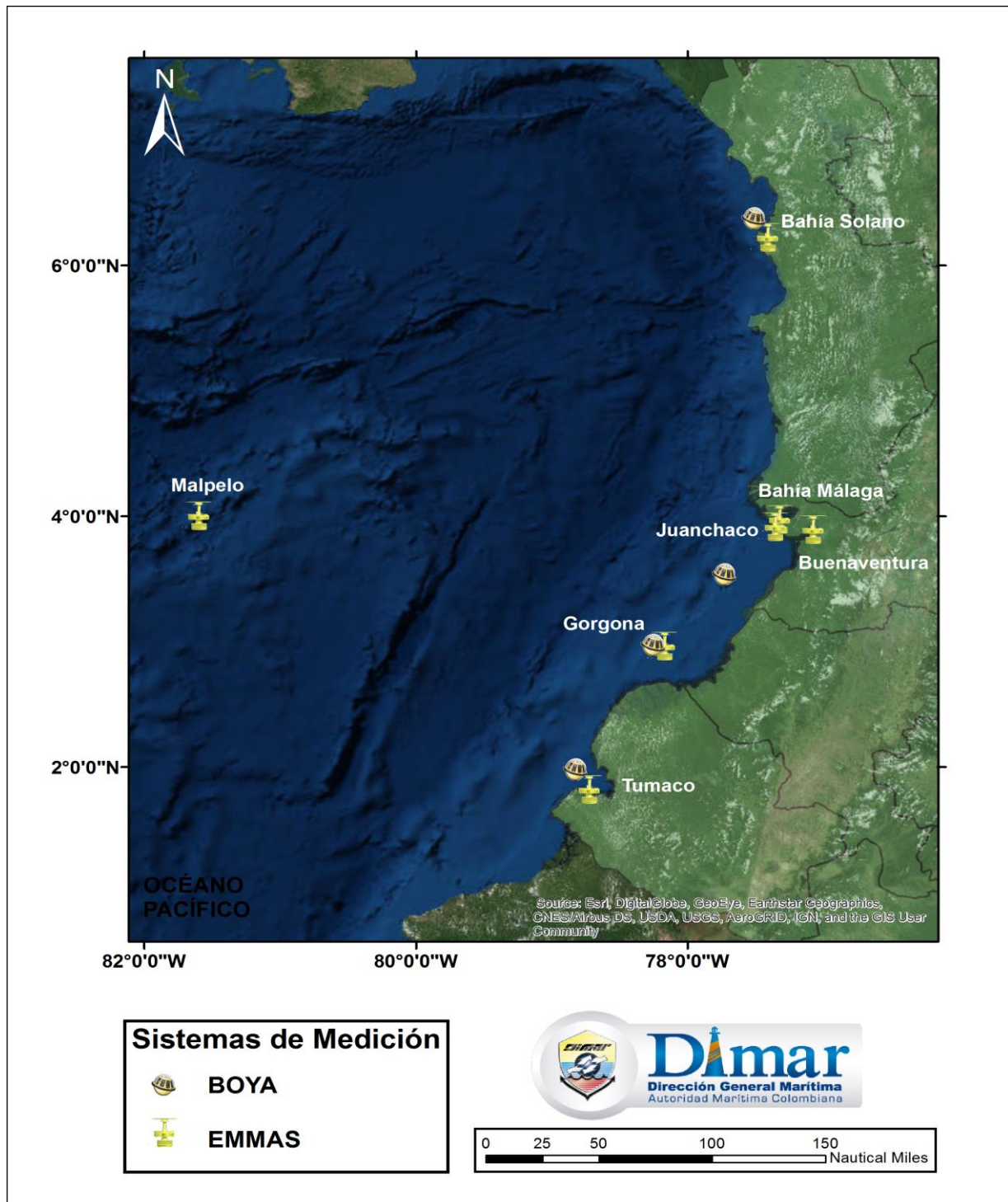

*Figura 1. Ubicación geográfica sistemas de medición de la Red MPOMM.*

## **2. COMPORTAMIENTO GENERAL DE LA ATMÓSFERA EN EL PACÍFICO COLOMBIANO**

La ubicación geográfica de Colombia en la zona tropical, hace que su territorio sea partícipe de las mayores proporciones de energía que el sol le transfiere a la Tierra. Justamente en los trópicos se absorbe la mayor parte de esta energía que luego se transfiere a la atmósfera, configurándose de esa forma en el motor que determina el desplazamiento del aire entre las regiones ecuatoriales y polares, mediante una circulación meridional (Uscategui, 1993).

Cerca de la superficie de la tierra, en la zona tropical, se desarrollan vientos provenientes del noreste y del sureste, denominados Alisios, como consecuencia del efecto Coriolis generado por la rotación terrestre en torno al eje que pasa por sus polos. El encuentro de estos vientos cerca al Ecuador obliga al aire cálido ecuatorial a elevarse, según la denominada rama ascendente de la celda de Hadley. Este movimiento ascendente provoca un enfriamiento del aire por expansión, condición que favorece la condensación y, por ende, el desarrollo de las nubes y de precipitaciones (Uscategui, 1993).

La migración de la Zona de Convergencia Intertropical (ZCIT) en el territorio colombiano, la influencia de los procesos océano-atmosféricos desarrollados en el Océano Pacífico, y la ubicación geográfica de la Serranía de Baudó y la Cordillera Occidental hace que la región Pacífica Colombiana sea uno de los lugares del planeta con mayor índice de precipitación anual (Franco H., 2005; Guzmán D., 2014). Esta región se caracteriza como tropical lluvioso isotermal, según la clasificación del modelo climático de Koeppen; lo que sugiere la presencia de precipitaciones durante todo el año y diferencias en la temperatura ambiente menores a 5°C, entre el mes más cálido y el mes más frío (Uscategui, 1993).

Esta dinámica, presente en los vectores de viento en la región, está asociada con fuerte actividad convectiva atmosférica. La climatología de vientos en la región indica un comportamiento estacional semestral. Durante el primer semestre, predominan los vientos Alisios del noroeste, con intensidades promedio entre los 5 y 7m/s-1; durante este período se manifiesta el denominado chorro de Panamá sobre la CPC (primer trimestre- invierno boreal), el cual genera vientos provenientes de la región Caribe que pasan a través de Panamá con dirección norte - sur, regulando las condiciones oceanográficas de la CPC (Chelton, D.B, 2000). En el segundo semestre, la ZCIT se ausenta de la CPC, al igual que el chorro de Panamá, presentándose predominio de vientos del suroeste del denominado chorro del Chocó sobre las áreas de estudio, este último contribuye a la advección de humedad por parte de los vientos fríos que interactúan con vientos más cálidos (alisios del este), causando alta inestabilidad atmosférica en la zona (Poveda G. & Mesa J,1999).

Las mareas, son las variaciones periódicas en el nivel del mar, generadas en primer lugar por la fuerza de atracción gravitacional entre el sistema Luna-Tierra-Sol, y en segundo lugar por aspectos océano-atmosféricos (Omar G. Lizano, 2006). El Pacífico colombiano experimenta mareas de tipo semidiurna,

caracterizada por presentar dos pleamares y dos bajamares en un día lunar, con una ligera desigualdad entre ellas (IDEAM, 2019). Su amplitud varía a medida que la onda se propaga hacia aguas someras, como consecuencia de la conservación de energía, aumentando según la línea de costa, la extensión y la profundidad de la plataforma continental. De igual forma, se incrementa debido a la compresión lateral generada al interior de cuerpos de agua semi-cerrados, como es el caso de la Bahía de Buenaventura, por reflexión con los contornos o por fenómenos atmosféricos como campos de viento y presión (Omar G. Lizano, 2006). Los rangos mareales de los principales puertos al centro y sur de la cuenca pacífica colombiana, oscilan alrededor de 5,6 m en la Bahía de Buenaventura y de 4,45 m en la Bahía de Tumaco (Informe AMIZC red vertical, 2018).

Según Caicedo, Latandret y Portilla (2014) De acuerdo con el análisis de los datos de las boyas y los espectros del modelo del European Centre for Medium-Range Weather Forecasts (ECMWF), el oleaje predominante en la Cuenca Pacífica Colombiana (CPC) proviene del suroeste. Este oleaje está compuesto de trenes de olas de amplio periodo y moderadas alturas procedentes del océano abierto, que incrementan su altura sobre fondos someros y se refractan perdiendo su energía y cambiando la dirección. Las alturas medias de oleaje varían entre 0.5 y 1.5 m, con periodos que oscilan entre 8 y 10 s. Los datos analizados indican también la presencia de oleaje libre o de fondo (swell), proveniente del noroeste, especialmente en los meses del invierno Boreal.



### 3. ANÁLISIS DE LAS CONDICIONES METEOROLÓGICAS SOBRE EL LITORAL PACÍFICO COLOMBIANO EN DICIEMBRE DE 2020

#### 1. COMPORTAMIENTO DE LOS PRINCIPALES PARÁMETROS METEOROLÓGICOS EN BAHÍA SOLANO (CHOCÓ).

##### a) Temperatura ambiente.

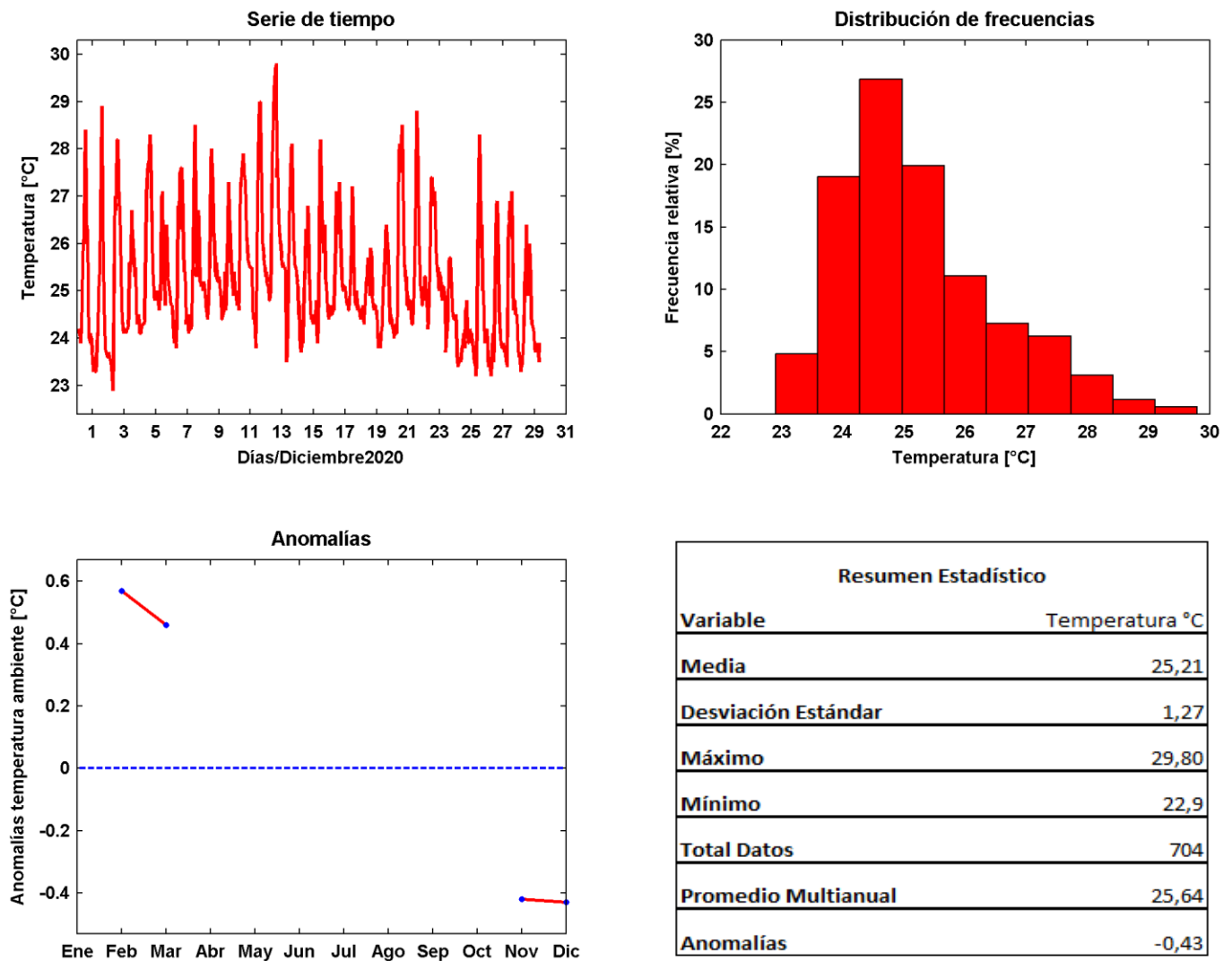

**Figura 2.** Serie de tiempo, histograma de frecuencia, anomalía y resumen estadístico mensual de la temperatura ambiente en Bahía Solano.

**b) Humedad relativa.**

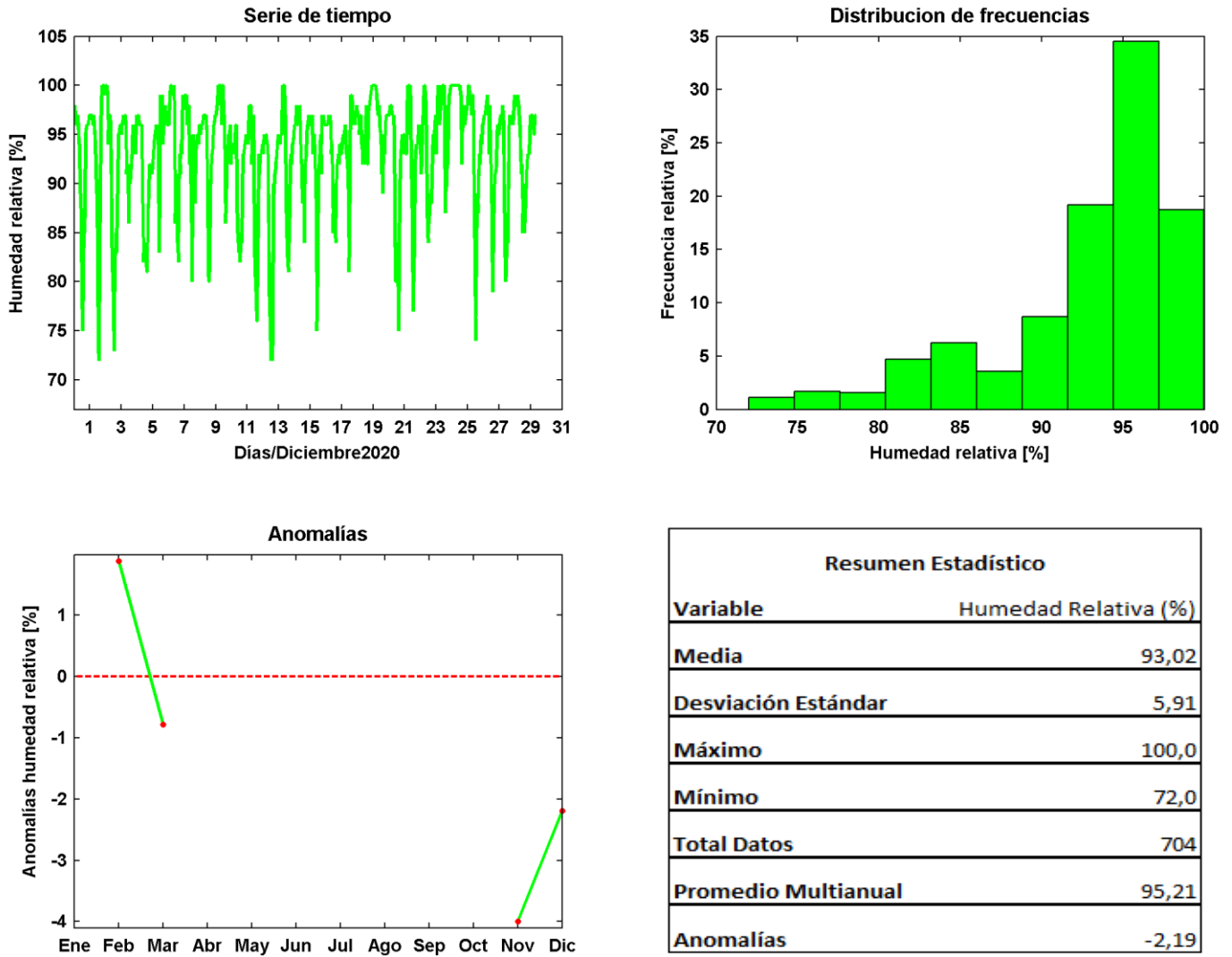

*Figura 3. Serie de tiempo, histograma de frecuencia, anomalía y resumen estadístico mensual de la humedad relativa en Bahía Solano.*

**c) Presión atmosférica.**

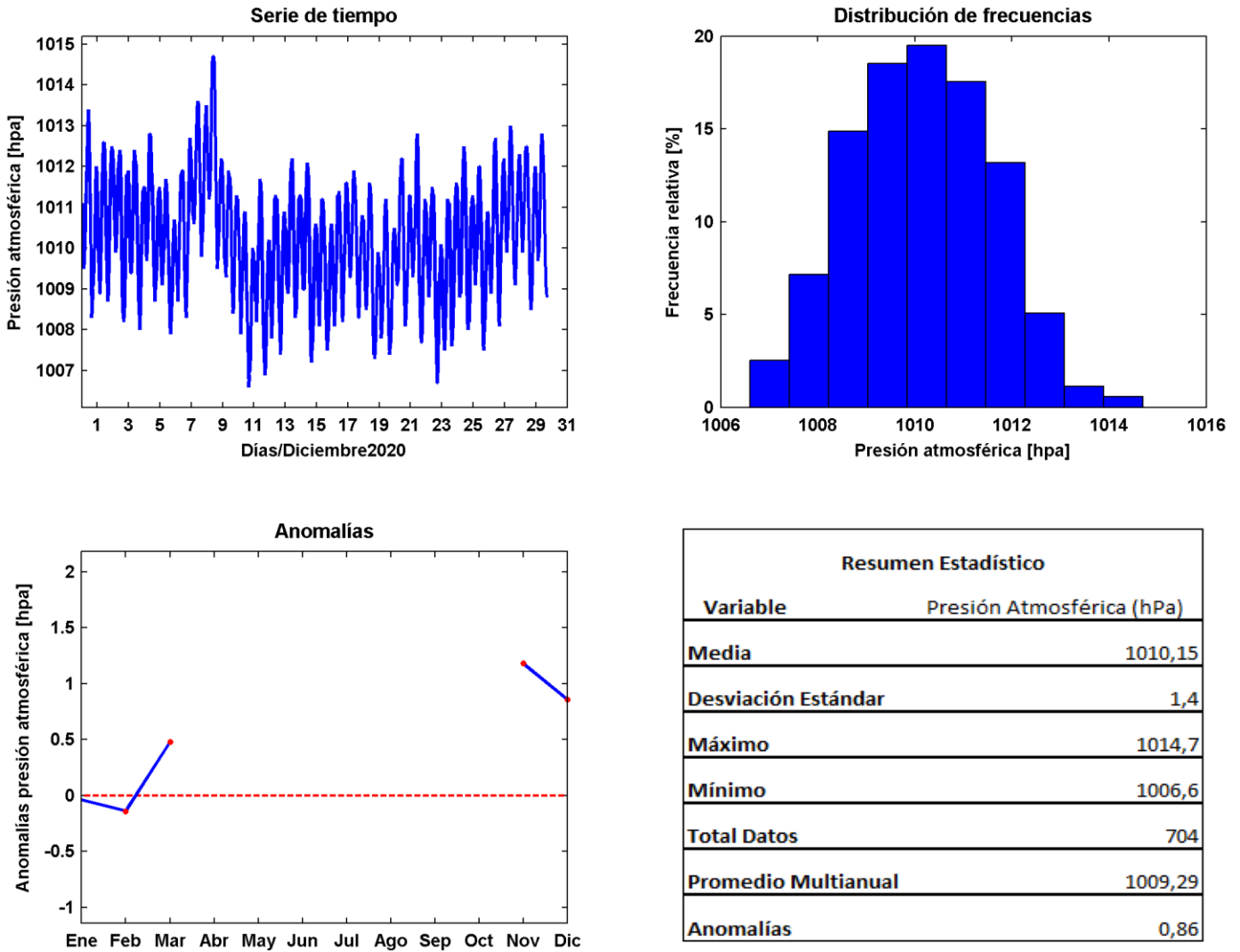

**Figura 4.** Serie de tiempo, histograma de frecuencia, anomalía y resumen estadístico mensual de la presión atmosférica en Bahía Solano.

**d) Precipitación.**

En el presente mes no se muestra información de precipitación debido a que el sensor de Buenaventura se encuentra fuera de servicio por motivos de mantenimiento.

**e) Velocidad y dirección del viento.**

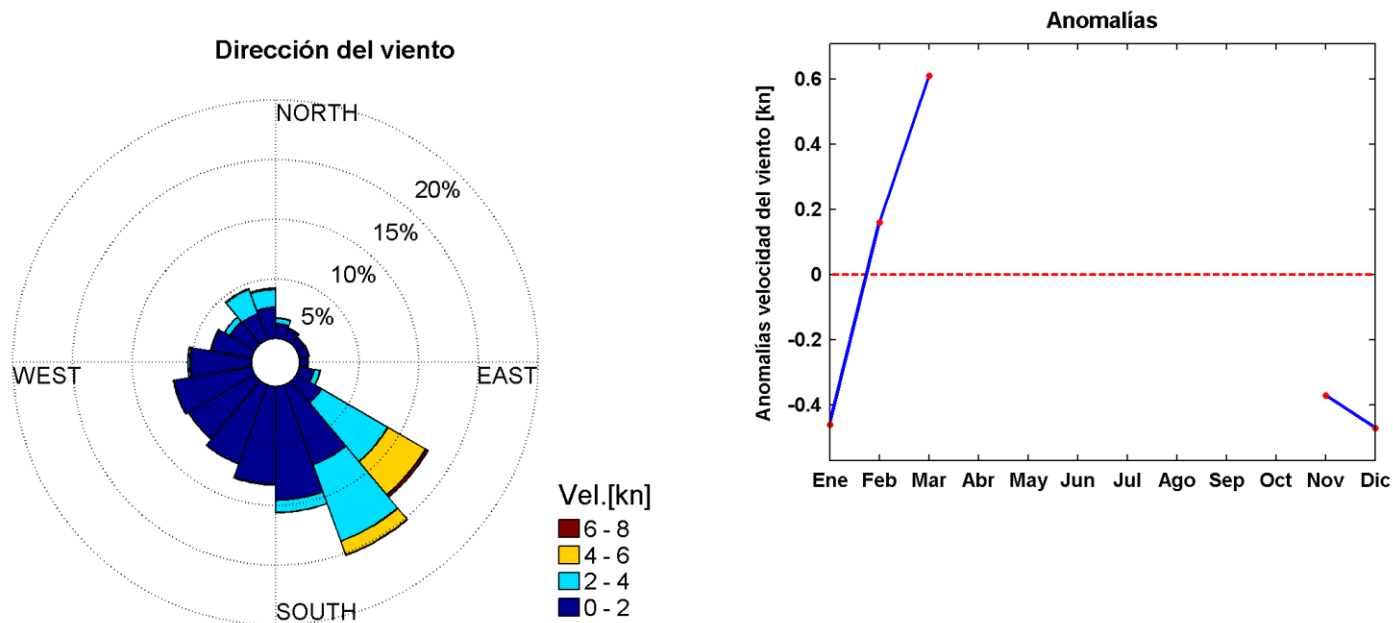

<b>Resumen Estadístico</b>	
<b>Variable</b>	<b>Velocidad del Viento (nudos)</b>
<b>Media</b>	2,8
<b>Desviación Estándar</b>	2,3
<b>Máximo</b>	14,4
<b>Mínimo</b>	0,2
<b>Total Datos</b>	4226
<b>Promedio Multianual</b>	3,4
<b>Anomalías</b>	-0,6

**Figura 5.** Distribución de frecuencia de la dirección, velocidad, anomalía velocidad y resumen estadístico del viento en Bahía Solano.



f) Nivel del mar.

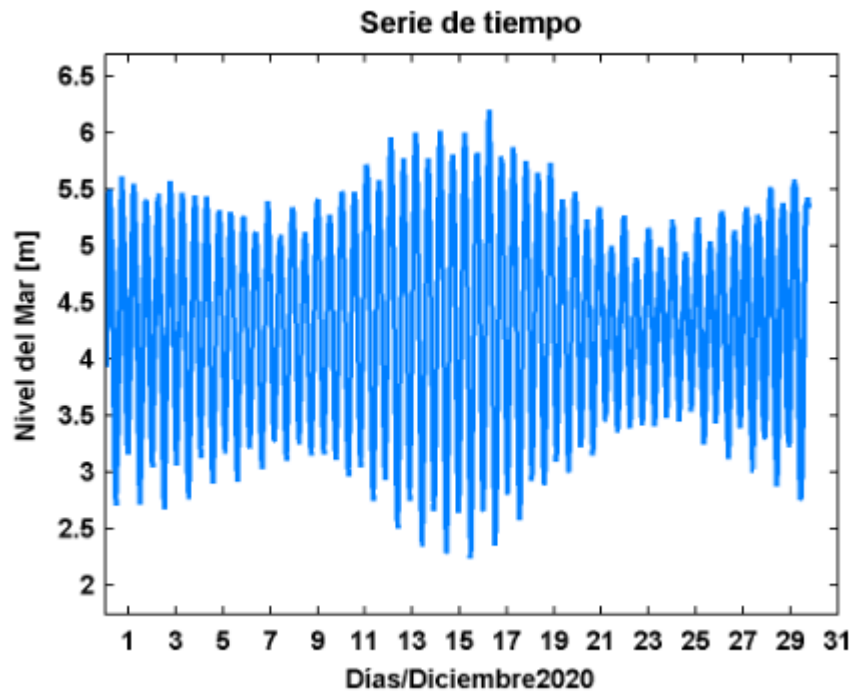

<b>Resumen Estadístico</b>	
<b>Variable</b>	<b>Nivel del Mar (m)</b>
<b>Media</b>	4,23
<b>Máximo</b>	6,28
<b>Mínimo</b>	2,20
<b>Total Datos</b>	42790

*Figura 6. Serie de tiempo y resumen estadístico mensual del nivel del mar en Bahía Solano.*

## 2. COMPORTAMIENTO DE LOS PRINCIPALES PARÁMETROS METEOROLÓGICOS EN BUENAVENTURA (VALLE DEL CAUCA)

### a) Temperatura ambiente

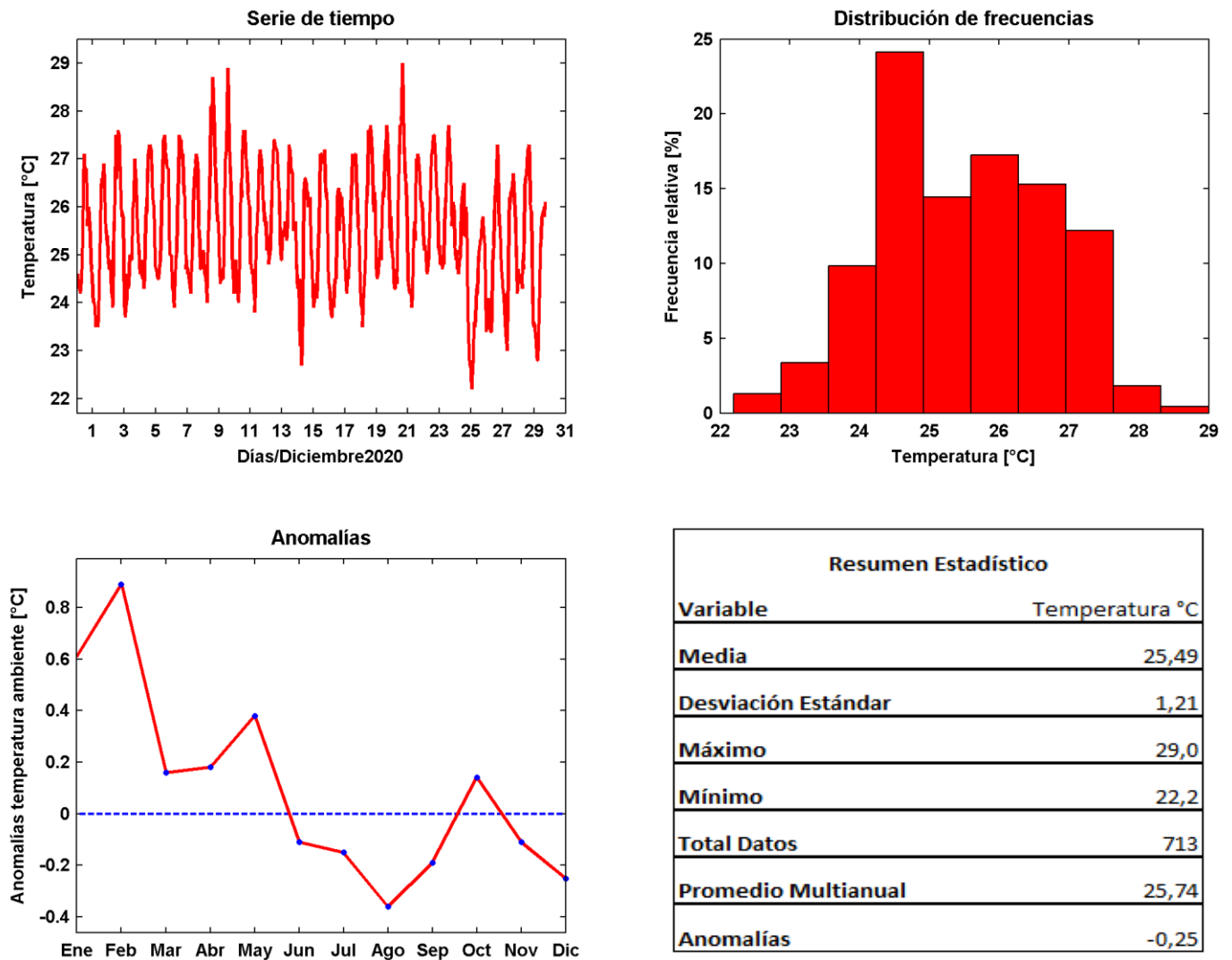

*Figura 7. Serie de tiempo, histograma de frecuencia, anomalía y resumen estadístico mensual de la temperatura ambiente en Buenaventura.*

**b) Humedad relativa**

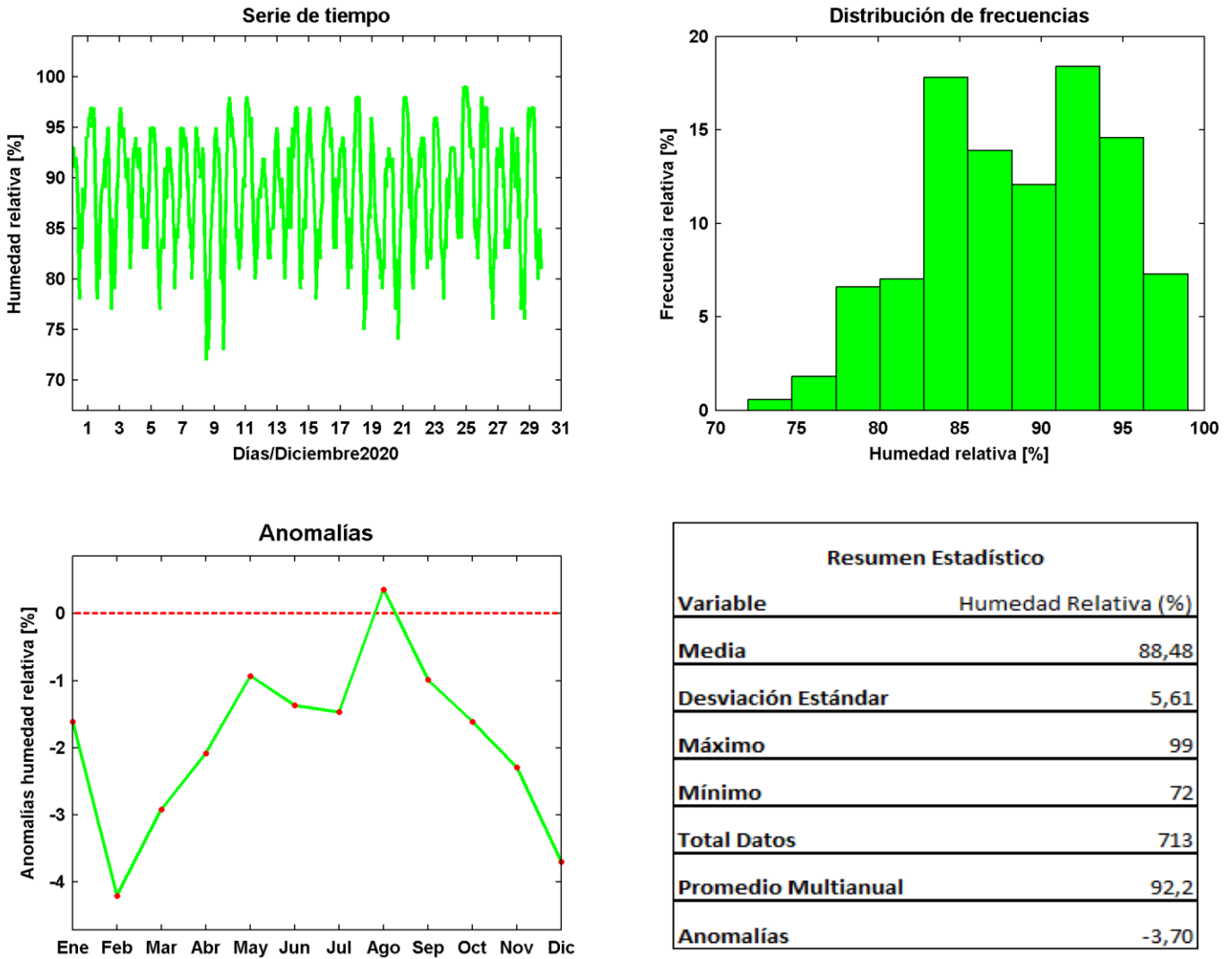

**Figura 8.** Serie de tiempo, histograma de frecuencia, anomalía y resumen estadístico mensual de la humedad relativa en Buenaventura.

**c) Presión atmosférica**

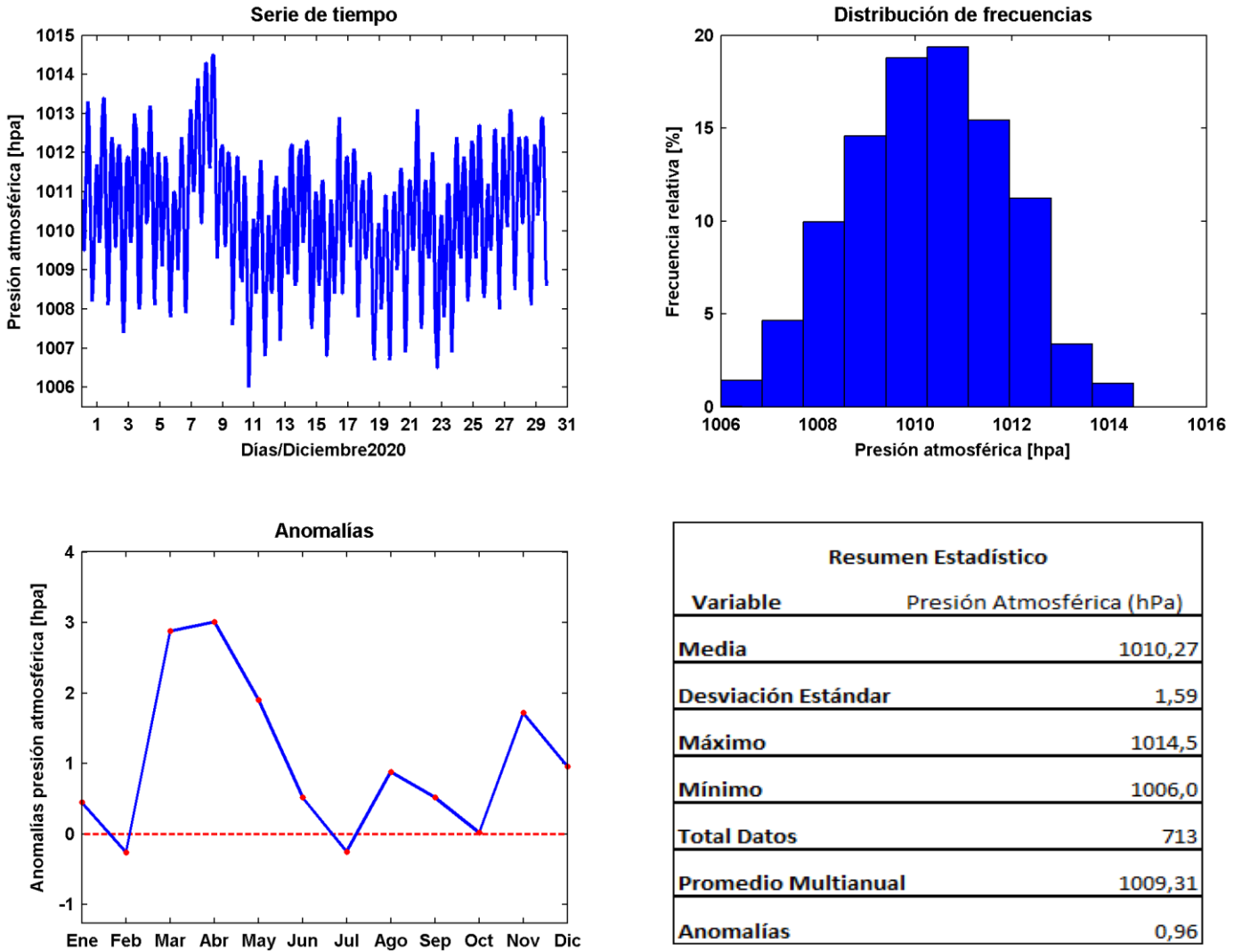

**Figura 9.** Serie de tiempo, histograma de frecuencia, anomalía y resumen estadístico mensual de la presión atmosférica en Buenaventura.



**d) Precipitación**

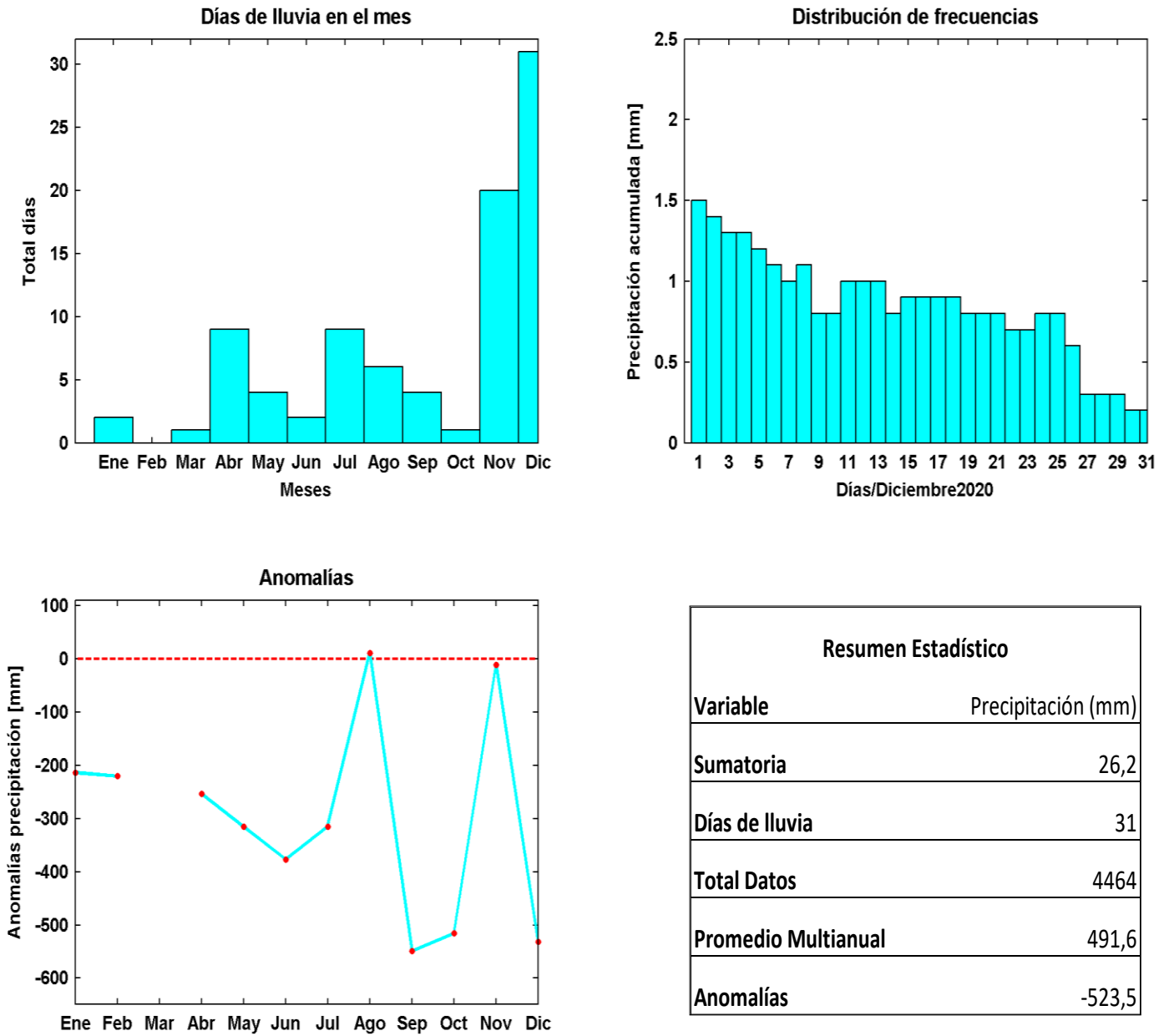

**Figura 10.** Días de lluvia, sumatoria precipitación acumulada, anomalía y resumen estadístico mensual de la precipitación de Tumaco.

e) Velocidad v dirección del viento

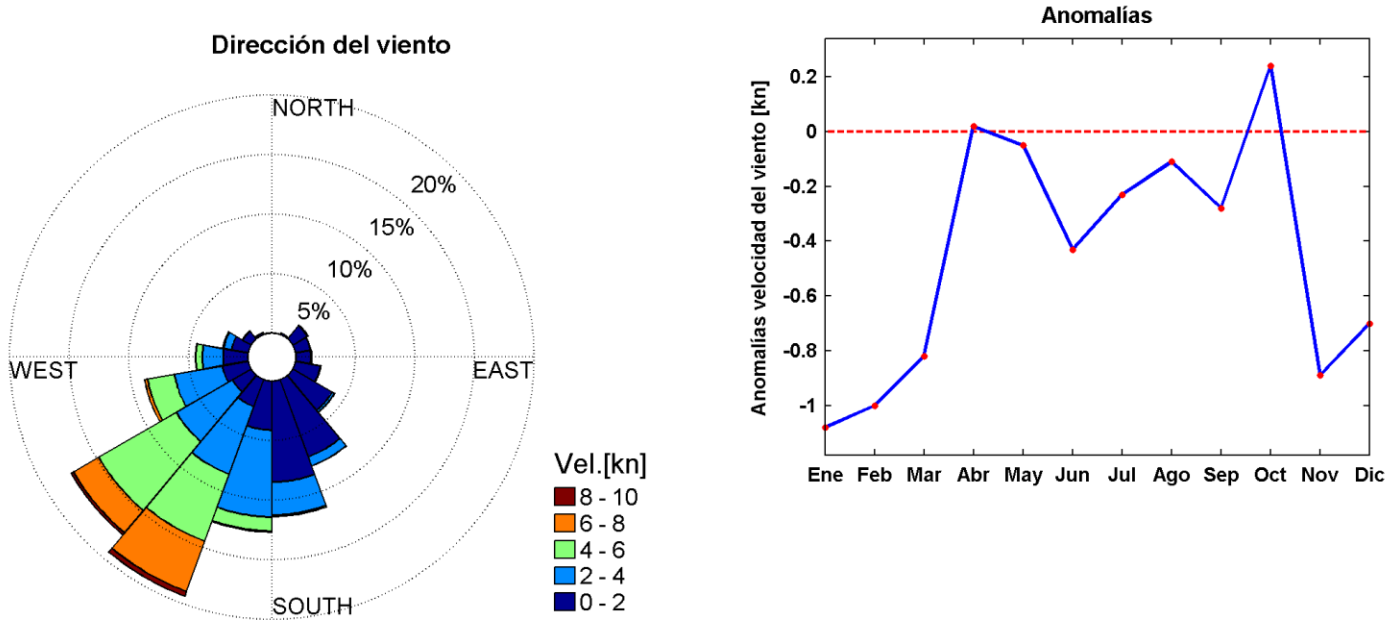

Resumen Estadístico	
Variable	Velocidad del Viento (nudos)
Media	5,59
Desviación Estándar	3,70
Máximo	18,31
Mínimo	0,06
Total Datos	4280
Promedio Multianual	6,29
Anomalías	-0,70

**Figura 11.** Distribución de frecuencia de la dirección, velocidad, anomalía velocidad y resumen estadístico del viento en Buenaventura.

f) Nivel del Mar

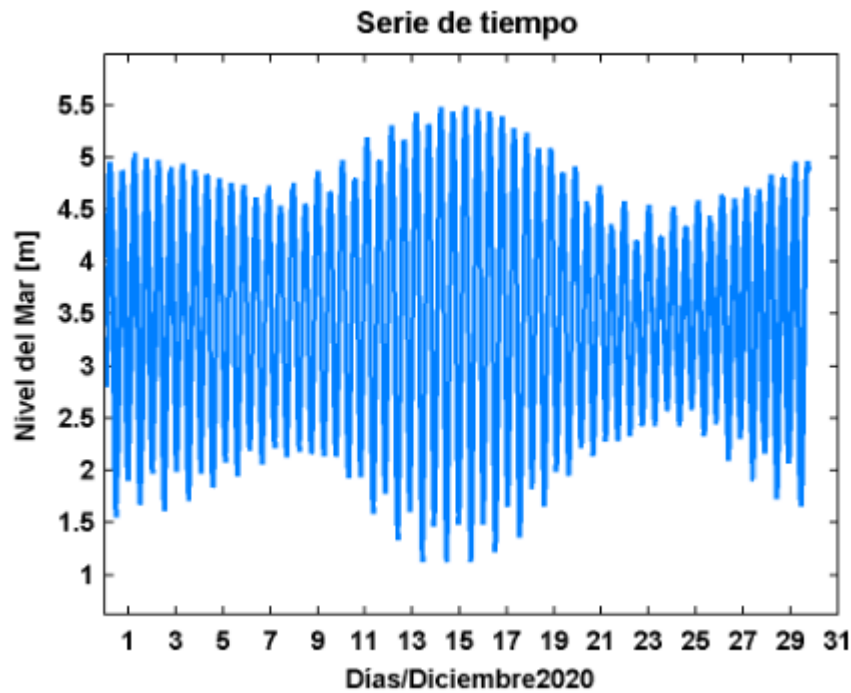

<b>Resumen Estadístico</b>	
Variable	Nivel del Mar (m)
<b>Media</b>	3,39
<b>Máximo</b>	5,55
<b>Mínimo</b>	1,02
<b>Total Datos</b>	42799

*Figura 12. Serie de tiempo, y resumen estadístico mensual del nivel del mar en Buenaventura.*

### 3. COMPORTAMIENTO DE LOS PRINCIPALES PARÁMETROS METEOROLÓGICOS EN TUMACO (NARIÑO)

#### a) Temperatura ambiente

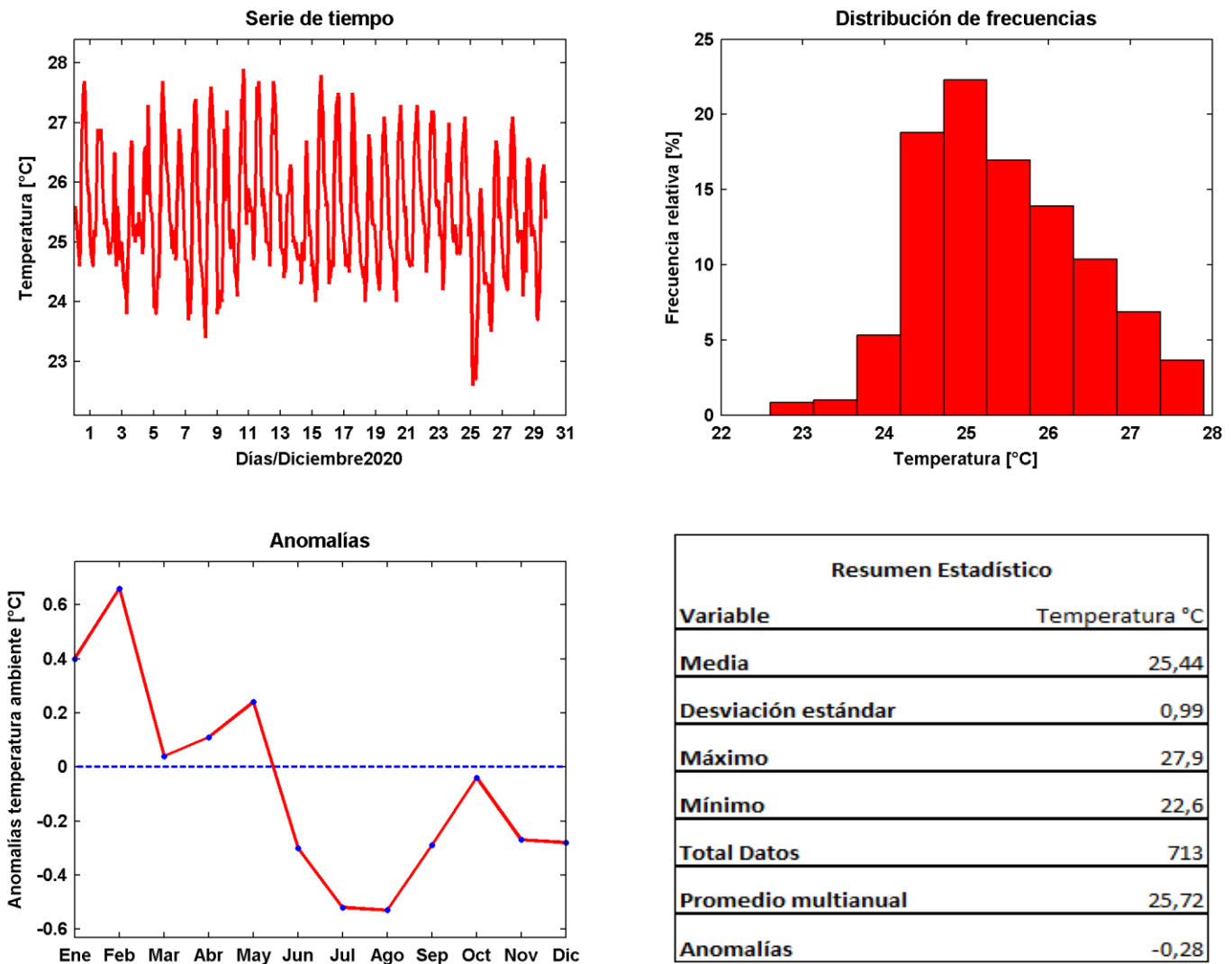

**Figura 103.** Serie de tiempo, histograma de frecuencia, anomalía y resumen estadístico mensual de la temperatura ambiente en Tumaco.



**b) Humedad relativa**

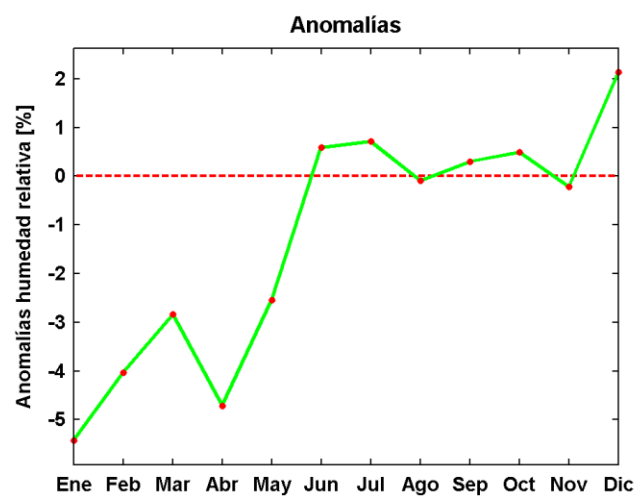
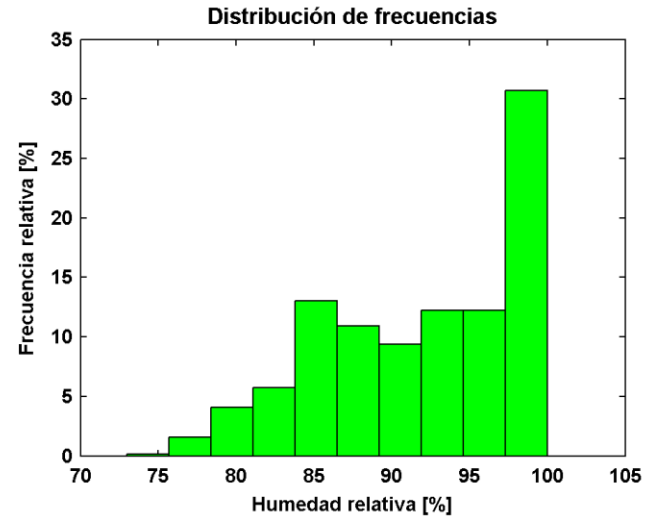
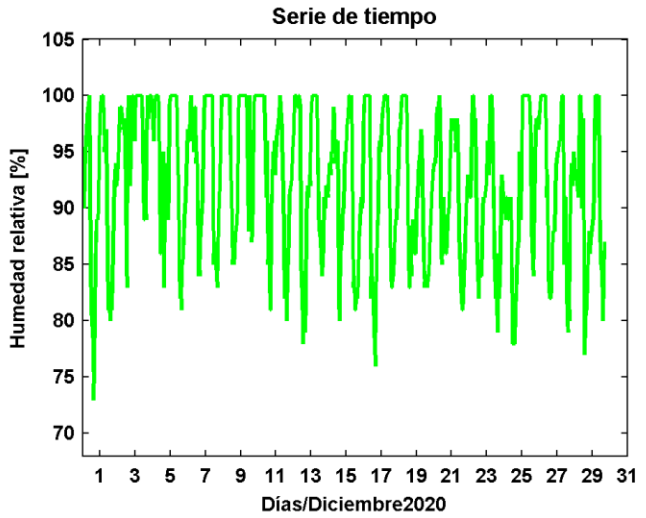

Resumen Estadístico	
Variable	Humedad Relativa (%)
<b>Media</b>	92,2
<b>Desviación estándar</b>	6,4
<b>Máximo</b>	100
<b>Mínimo</b>	73
<b>Total datos</b>	713
<b>Promedio multianual</b>	90,1
<b>Anomalías</b>	2,1

**Figura 14.** Serie de tiempo, histograma de frecuencia, anomalía y resumen estadístico mensual de la humedad relativa en Tumaco.

**c) Presión atmosférica**

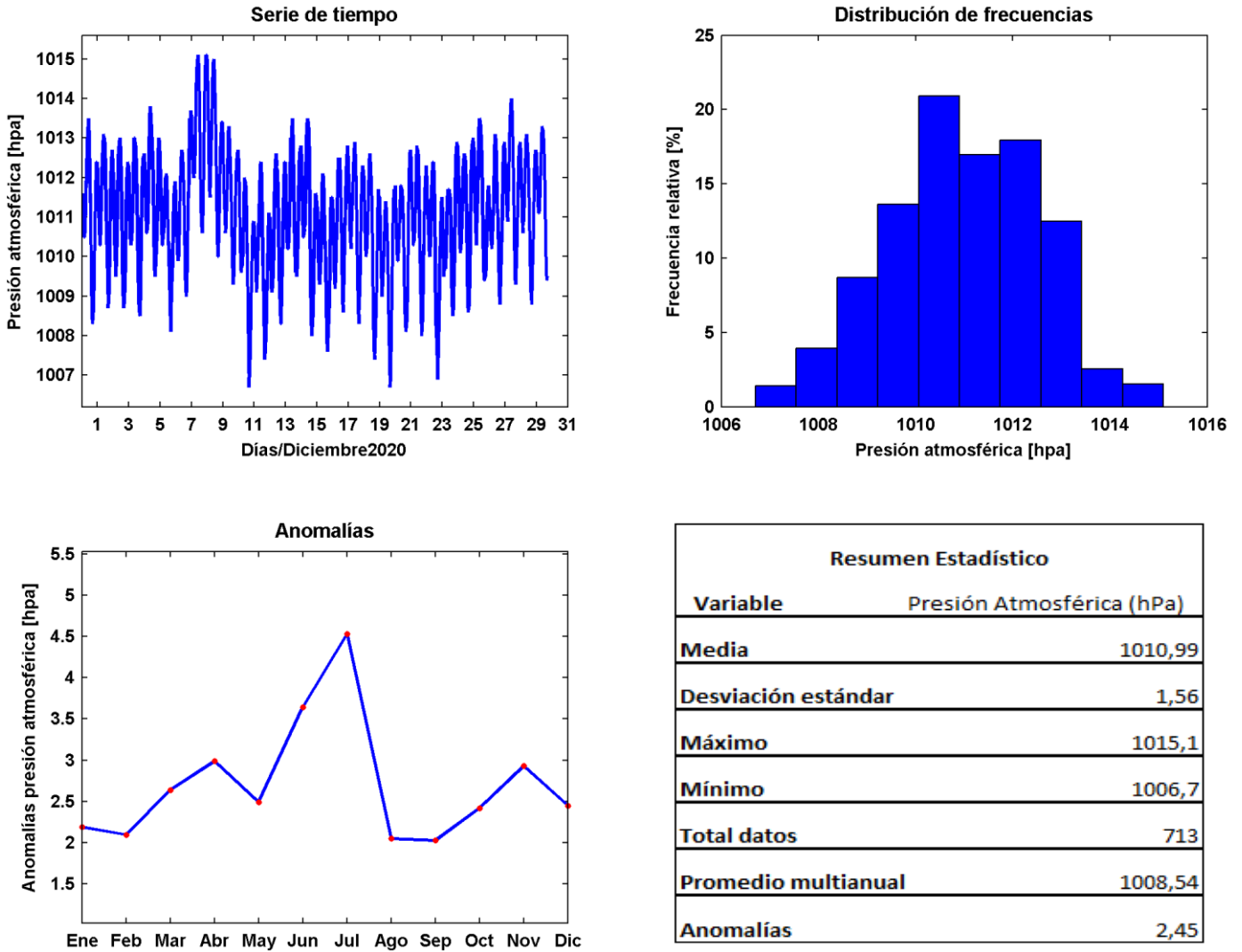

**Figura 15.** Serie de tiempo, histograma de frecuencia, anomalía y resumen estadístico mensual de la presión atmosférica en Tumaco.

**d) Precipitación**

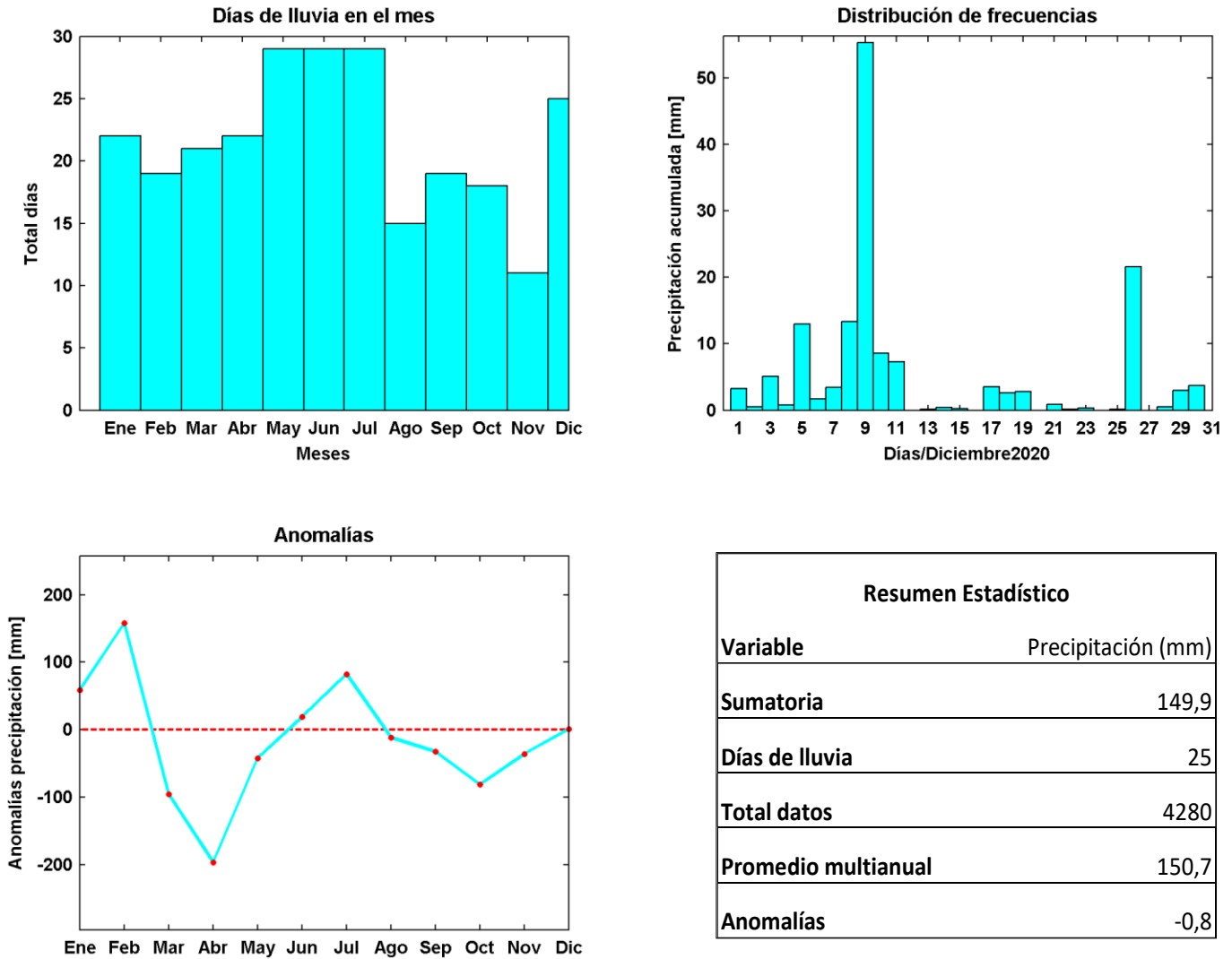

**Figura 16.** Días de lluvia, sumatoria precipitación acumulada, anomalía y resumen estadístico mensual de la precipitación en Tumaco.

e) **Velocidad y dirección del viento**

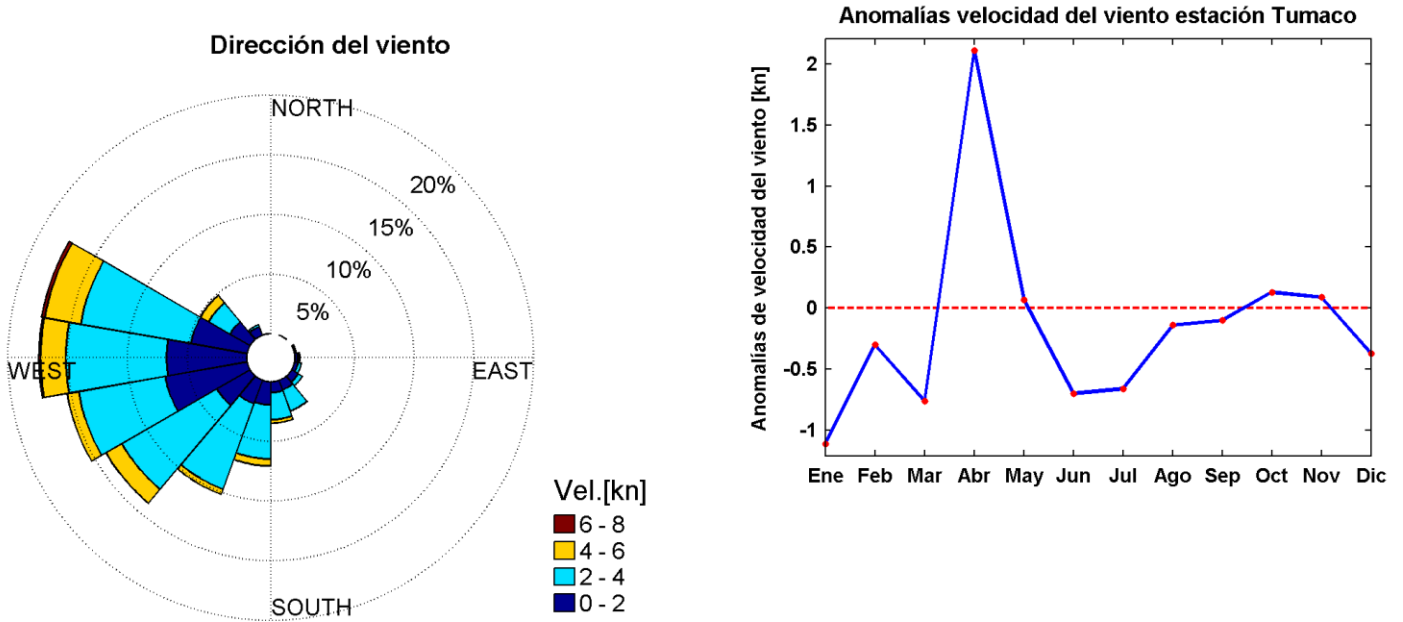

Resumen Estadístico	
Variable	Velocidad del Viento (nudos)
Media	4,9
Desviación estándar	2,2
Máximo	14,1
Mínimo	0,1
Total datos	4280
Promedio multianual	5,4
Anomalías	-0,4

**Figura 17.** Distribución de frecuencia de la dirección, velocidad, anomalía velocidad y resumen estadístico del viento en Tumaco.

f) Nivel del Mar

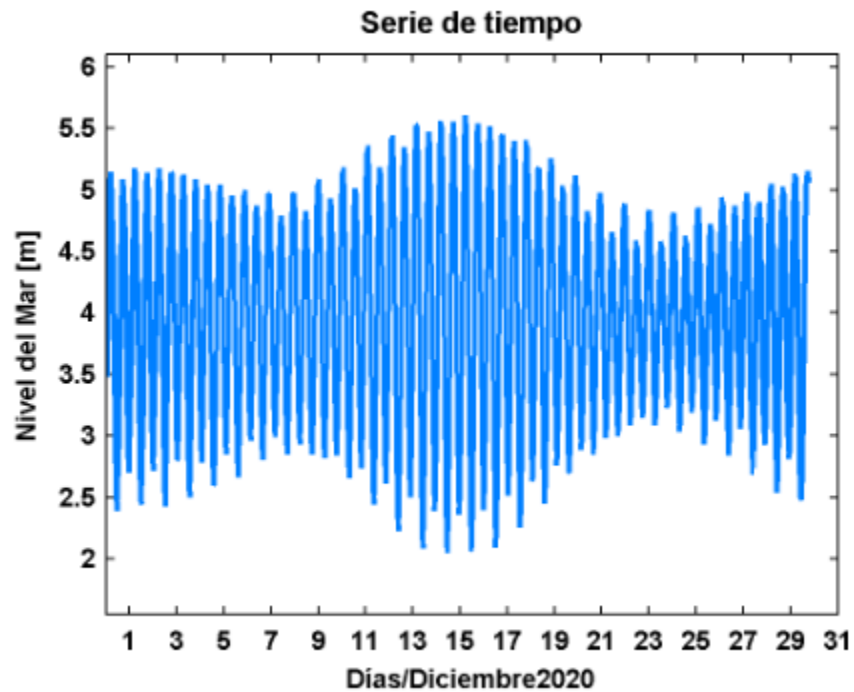

<b>Resumen Estadístico</b>	
<b>Variable</b>	<b>Nivel del Mar (m)</b>
<b>Media</b>	3,89
<b>Máximo</b>	5,64
<b>Mínimo</b>	2,00
<b>Total datos</b>	42802

**Figura 118.** Serie de tiempo y resumen estadístico mensual del nivel del mar en Tumaco.

## CONCLUSIONES

1. La temperatura máxima sobre el litoral Pacífico colombiano para diciembre, presentó un valor de 29.8°C para Bahía Solano, de 29.0°C para Buenaventura y en Tumaco de 27.9°C. Por otro lado, los registros de temperaturas mínimas se presentaron de 22.2°C para Buenaventura de 22.6°C para Tumaco y de 22.9°C en Bahía solano.

La temperatura promedio para diciembre tuvo un leve aumento con respecto a noviembre, donde Bahía Solano presentó un valor promedio de temperatura de 25.21°C, para Buenaventura un valor de 25.49°C y Tumaco un promedio de 25.44°C.

Las anomalías de temperatura en el mes de diciembre se registraron negativas para Bahía Solano con un valor de -0.43, para Tumaco con un valor de -0.28°C y para Buenaventura con un valor de -0.25°C respectivamente. Para Tumaco y Buenaventura se tomó como referencia el promedio multianual correspondiente al lapso 2009 a 2020 y para Bahía Solano se tomó como referencia el promedio multianual correspondiente al lapso 2013 – 2019.

2. El valor máximo de humedad fue del 100% para los puertos de Bahía Solano y Tumaco, para Buenaventura registro 99%, el valor mínimo registrado fue de 72% para Bahía Solano y buenaventura, posteriormente de 73% para Tumaco.

El promedio de la humedad relativa para Bahía Solano fue de 93%, para Buenaventura de 88% y para Tumaco de 92.2%.

Se presentaron anomalías negativas para los puertos de Bahía Solano y buenaventura de -2.19%, y -3.7, para el puerto de Tumaco se presentaron positivas con un valor de 2.1%. (Para Buenaventura y Tumaco se tomó como referencia el promedio multianual correspondiente al lapso 2009 – 2020 y para Bahía Solano se tomó como referencia el promedio multianual correspondiente al lapso 2013 – 2019.

3. La presión atmosférica promedio sobre Bahía Solano fue de 1010.15 mb, para Buenaventura fue de 1010.27 Mb y para Tumaco fue de 1010.99 mb.

El valor máximo de presión atmosférica para Bahía Solano, Tumaco y Buenaventura fue de 1014.7 mb, 1014.5 mb y 1015.1 mb Respectivamente.

En cuanto a los valores mínimos de presión atmosférica para diciembre se evidenció un descenso con respecto al mes de noviembre para Bahía Solano, Buenaventura y Tumaco con valores de 1006.6 mb, 1006 mb y 1006.7 mb, respectivamente.

Las anomalías de la presión atmosférica fueron positiva para Bahía Solano, Buenaventura y Tumaco con valores de +0.86 mb, +0.96 mb y +2.45 mb (Para Buenaventura y Tumaco se tomó como referencia el promedio multianual correspondiente al lapso 2009 – 2020 y para Bahía Solano se tomó como referencia el promedio multianual correspondiente al lapso 2013 – 2019).

4. Para Tumaco la precipitación acumulada fue de 149.9 milímetros, con una anomalía negativa de -0.8 milímetros, registrando 25 días de lluvia. En Buenaventura se presenta una precipitación acumulada de 26.2 milímetros, con una anomalía de -523.5 milímetros y un registro de 31 días de lluvia. (Para Tumaco se tomó como referencia el promedio multianual correspondiente al lapso 2009 – 2020).
5. En Bahía Solano el viento se presentó en dirección sureste, sureste sur, sur, suroeste, suroeste oeste y noroeste con velocidades máximas de 14.4 nudos, en Buenaventura se presentó de dirección suroeste, suroeste sur, sur sureste y sureste con velocidades máximas de 18.31 nudos y para Tumaco el viento predominó de dirección oeste, oeste suroeste, oeste noroeste y suroeste sur presentando velocidades máximas de 14.1 nudos.

La velocidad promedio de viento fue de 4.9 nudos para Tumaco, 5.59 nudos para Buenaventura y para Bahía Solano de 2.8 nudos, respectivamente.

La velocidad del viento reportó anomalía negativa para los tres puertos de -0.6 nudos en Bahía Solano, de -0.7 para Buenaventura y para Tumaco de -0.4 nudos. (Para Buenaventura y Tumaco se tomó como referencia un promedio multianual 2009-2020 y para Bahía Solano se tomó como referencia el promedio multianual correspondiente al lapso 2013 – 2019).

6. Para Bahía Solano su nivel máximo fue de 6.28 m, su nivel mínimo registro un valor de 2.2 m y el promedio del nivel del mar fue de 4.23 m. para Buenaventura se evidenció un descenso de 0.33 m en su nivel máximo con respecto al mes de noviembre de 2020, reportando un valor de 5.55 m. Su nivel mínimo registró un valor de 1.02 m. El valor promedio fue de 3.39 m registrando un valor similar con respecto al mes de noviembre de 2020.

En Tumaco el promedio del nivel del mar para diciembre del 2020 fue de 3.89 m y se evidenció un comportamiento similar con respecto a noviembre de 2020, su nivel máximo se registró en 5.64 m y su nivel mínimo fue de 2.0 m.



7. No se presenta información del comportamiento de oleaje para los puertos de Bahía Solano, Buenaventura y Tumaco, debido a que las boyas de oleaje se encuentran fuera de servicio por motivos de mantenimiento.

## 5. REFERENCIAS BIBLIOGRÁFICAS

Caicedo AL, Latandret S, Portilla J (2014). Modelización operacional de oleaje en el Pacífico colombiano. Bol. Cient. CIOH 2014; 32:71-84. Recuperado el 03 de septiembre de 2019, de [https://www.cioh.org.co/dev/publicaciones/acceso\\_dev.php?nbol=cioh\\_bcc3205.pdf](https://www.cioh.org.co/dev/publicaciones/acceso_dev.php?nbol=cioh_bcc3205.pdf)

Chelton, D.B., M.H. Freilich, and S.K. Esbensen. (2000). *Satellite Observations of the Wind Jets off the Pacific Coast of Central America. Part II: Regional Relationships and Dynamical Considerations. Mon. Wea. Rev., 128, 2019–2043, Ciencia y Mar. (2014). XXII (54): 61-62.*

E.Rodríguez-Rubio y W. Schneider. (2003), *On the Seasonal Circulation within the Panama Bight derived from satellite observations of wind, altimetry and sea surface temperature, Chile: Centro de Investigacion Oceanografica en el Pacifico Sur-oriental (COPAS), Universidad de concepcion de Chile.*

Guzmán D.; Ruíz, J. F.; Cadena M. (2014). *Regionalización de Colombia según la estacionalidad de la precipitación media mensual, a través de Análisis de Componentes Principales (Acp)*, 21 p.

IDEAM (2019). *Pronóstico de Pleamares y Bajamares en la Costa Pacífica Colombiana 2019*. Recuperado el 06 agosto de 2019, de <http://www.ideam.gov.co/web/tiempo-y-clima/cartilla-pronostico-pleamares-bajamares-costa-pacifica-colombiana>

Lizano, Omar G. (2006). *Algunas características de las mareas en la costa Pacífica y Caribe de Centroamérica*. Consejo Nacional de Rectores, 51-64. Recuperado el 05 agosto de 2019, de: <https://revistas.ucr.ac.cr/index.php/cienciaytecnologia/article/view/2654>

Poveda G. y Mesa J.(1999). *La corriente del Chorro Superficial del Oeste (“del Chocó”) y otras dos corrientes de Chorro en Colombia: climatología y variabilidad durante las fases del ENSO*. Rev. Acad. Colomb. Cienc. 23(89): 517-528. ISSN 0370-3980.

Uscátegui A. (1993), *Hidrología e Hidrogeología de la Región Pacífica Colombiana*, Bogota: Leyve P.