



Ministerio de Defensa Nacional  
**Dirección General Marítima**  
Autoridad Marítima Colombiana  
Centro de Investigaciones Oceanográficas  
e Hidrográficas del Pacífico

[www.dimar.mil.co](http://www.dimar.mil.co)

ISSN 2339-4080 (En línea)



Boletín  
**Meteomarino** del  
Pacífico Colombiano

# **107**

Noviembre

2 0 2 1

MENSUAL

# CRÉDITOS

**Boletín Meteomarino**  
**Mensual del Pacífico Colombiano**  
No. 107/ noviembre de 2021

Una publicación digital del Centro de Investigaciones Oceanográficas e Hidrográficas del Pacífico (CCCP)

[www.cccp.org.co](http://www.cccp.org.co)

Teléfono +57 (2) 727 2637

San Andrés de Tumaco, Colombia  
y la Dirección General Marítima (Dimar)

[www.dimar.mil.co](http://www.dimar.mil.co)

Teléfonos +57 (1) 220 0490 Bogotá, Colombia.

Ministerio de Defensa  
Dirección General Marítima  
Subdirección de Desarrollo Marítimo

## DIRECCIÓN

Vicealmirante José Joaquín Amézquita García  
Director General Marítimo Dimar

Capitán de Fragata  
José Andrés Díaz Ruiz  
Subdirector de Desarrollo Marítimo

Capitán de Corbeta  
Nathalia María Otálora Murillo  
Directora del CCCP

## CONTENIDOS

Marinero Primero  
Juan David Florez Parra  
Auxiliar Servicio Meteorológico Marino del  
Pacífico colombiano

Profesional de Defensa  
Laura Marcela Vásquez López  
Investigadora Área de Oceanografía  
Operacional

## REVISIÓN

Suboficial Segundo  
Edinson Andrés Guevara Pimiento  
Responsable del Servicio Meteorológico del  
Pacífico

Capitán de Corbeta  
Sergio Fabián Barajas Carbajal  
Encargado de la Sección de Oceanografía y  
Meteorología Operacional.

## COORDINACIÓN EDITORIAL

Área de Comunicaciones Estratégicas  
(Acoes - Dimar)

## EDITORIAL DIMAR

**Fotografía:**  
Archivo Fotográfico Dimar  
**Edición en línea: ISSN 2339-4080**



Boletín Meteomarino Mensual del Pacífico Colombiano por CCCP-Dimar se encuentra bajo una Licencia Creative Commons Atribución-No Comercial-Compartir Igual 3.0 Unported

El *Boletín Meteomarino Mensual del Pacífico Colombiano* es una publicación del Centro de Investigaciones Oceanográficas e Hidrográficas del Pacífico (CIOH-P) y la Dirección General Marítima (Dimar). Es de carácter técnico, investigativo e informativo; emitido mensualmente y dirigido al sector marítimo, y a la comunidad científica y académica, en idioma Español y en formato electrónico. La información y conceptos expresados en esta publicación deben ser utilizados por los interesados bajo su responsabilidad y criterio. Sin embargo, se entiende que cualquier divergencia con lo publicado es de interés del CCCP y de Dimar, por lo que se agradece el envío de sus correspondientes sugerencias. Este producto intelectual cuenta con el ISSN 2339-4080 edición en línea; está protegido por el Copyright y cuenta con una política de acceso abierto para su consulta. Sus condiciones de reconocimiento, uso y distribución están definidas por el licenciamiento Creative Commons (CC), que expresa de antemano los derechos definidos por el CCCP y Dimar.



## ÍNDICE

1. Introducción.....	5
2. Comportamiento general de la atmósfera en el pacífico colombiano.....	6
3. Análisis de las condiciones meteorológicas sobre el litoral pacífico colombiano en noviembre de 2021.....	8
3.1 Comportamiento de los Principales Parámetros Meteorológicos en Bahía Solano (Chocó). ...	8
3.2 Comportamiento de los Principales Parámetros Meteorológicos en Buenaventura (Valle Del Cauca)12	
3.3 Comportamiento de los Principales Parámetros Meteorológicos en Tumaco (Nariño).....	18
4. Conclusiones.....	24
5. Referencias bibliográficas.....	27



## ÍNDICE DE FIGURAS

Figura 1. Serie de tiempo, histograma de frecuencia, anomalía y resumen estadístico mensual de la temperatura ambiente en Bahía Solano. ....	8
Figura 2. Serie de tiempo, histograma de frecuencia, anomalía y resumen estadístico mensual de la humedad relativa en Bahía Solano. ....	9
Figura 3. Serie de tiempo, histograma de frecuencia, anomalía y resumen estadístico mensual de la presión atmosférica en Bahía Solano. ....	10
Figura 4. Serie de tiempo y resumen estadístico mensual del nivel del mar en Bahía Solano. ....	11
Figura 5. Serie de tiempo, histograma de frecuencia, anomalía y resumen estadístico mensual de la temperatura ambiente en Buenaventura. ....	12
Figura 6. Serie de tiempo, histograma de frecuencia, anomalía y resumen estadístico mensual de la humedad relativa en Buenaventura. ....	13
Figura 7. Serie de tiempo, histograma de frecuencia, anomalía y resumen estadístico mensual de la presión atmosférica en Buenaventura. ....	14
figura 8. Serie de tiempo, histograma de frecuencia, anomalía y resumen estadístico mensual de la precipitación en Buenaventura. ....	15
Figura 9. Distribución de frecuencia de la dirección, velocidad, anomalía velocidad y resumen estadístico del viento en Buenaventura. ....	16
Figura 10. Serie de tiempo, y resumen estadístico mensual del nivel del mar en Buenaventura. ....	17
Figura 11. Serie de tiempo, histograma de frecuencia, anomalía y resumen estadístico mensual de la temperatura ambiente en Tumaco. ....	18
Figura 12. Serie de tiempo, histograma de frecuencia, anomalía y resumen estadístico mensual de la humedad relativa en Tumaco. ....	19
Figura 13. Serie de tiempo, histograma de frecuencia, anomalía y resumen estadístico mensual de la presión atmosférica en Tumaco. ....	20
Figura 14. Días de lluvia, sumatoria precipitación acumulada, anomalía y resumen estadístico mensual de la precipitación en Tumaco. ....	21
Figura 15. Distribución de frecuencia de la dirección, velocidad, anomalía velocidad y resumen estadístico del viento en Tumaco. ....	22
Figura 16. Serie de tiempo y resumen estadístico mensual del nivel del mar en Tumaco. ....	23

## 1. INTRODUCCIÓN

El Boletín Meteorológico Mensual del Pacífico Colombiano, es una publicación elaborada por el Área de Oceanografía Operacional del Centro de Investigaciones Oceanográficas e Hidrográficas del Pacífico (CCCP), la cual realiza una descripción y análisis estadístico del comportamiento de los diferentes parámetros meteorológicos y oceánicos que definen el clima en la Cuenca Pacífica Colombiana (CPC). Para este fin, se realiza el análisis de los datos registrados durante el mes de estudio por la Red de Medición de Parámetros Oceanográficos y Meteorología Marina (REDMPOMM) de la Dirección General Marítima (Dimar). La red está conformada por Estaciones Meteorológicas y Mareográficas Automáticas Satelitales (EMMAS), ubicadas a lo largo del litoral Pacífico colombiano. En la Tabla 1, se muestra la ubicación geográfica de cada una de las estaciones EMMAS.

**Tabla 1.** Información geográfica de la ubicación de las EMMAS en la CPC.

ESTACIONES METEOROLÓGICAS Y MAREOGRÁFICAS AUTOMÁTICAS SATELITALES (EMMAS)			
ITEM	UBICACIÓN GEOGRÁFICA	LATITUD	LONGITUD
1	Tumaco	1° 49' 12.36" N	78°43' 43.32" W
2	Isla Gorgona	2° 57' 44.9994" N	78° 10' 23.5194"W
3	Isla Malpelo	4° 0' 9.36" N	81° 36' 15.4794" W
4	Juanchaco	3° 54' 54" N	77° 21' 33.12"W
5	Buenaventura	3° 53' 31.1994" N	77° 4' 55.1994"W
6	Bahía Malaga	3° 58' 21" N	77° 19' 39"W
7	Bahía Solano	6° 13' 58.08" N	77° 24' 42.84"W

## **2. COMPORTAMIENTO GENERAL DE LA ATMÓSFERA EN EL PACÍFICO COLOMBIANO**

La ubicación geográfica de Colombia en la zona tropical, hace que su territorio sea partícipe de las mayores proporciones de energía que el sol le transfiere a la Tierra. Justamente en los trópicos se absorbe la mayor parte de esta energía que luego se transfiere a la atmósfera, configurándose de esa forma en el motor que determina el desplazamiento del aire entre las regiones ecuatoriales y polares, mediante una circulación meridional (Uscategui, 1993).

Cerca de la superficie de la tierra, en la zona tropical, se desarrollan vientos provenientes del noreste y del sureste, denominados Alisios, como consecuencia del efecto Coriolis generado por la rotación terrestre en torno al eje que pasa por sus polos. El encuentro de estos vientos cerca al Ecuador obliga al aire cálido ecuatorial a elevarse, según la denominada rama ascendente de la celda de Hadley. Este movimiento ascendente provoca un enfriamiento del aire por expansión, condición que favorece la condensación y, por ende, el desarrollo de las nubes y de precipitaciones (Uscategui, 1993).

La migración de la Zona de Convergencia Intertropical (ZCIT) en el territorio colombiano, la influencia de los procesos océano-atmosféricos desarrollados en el Océano Pacífico, y la ubicación geográfica de la Serranía de Baudó y la Cordillera Occidental hace que la región Pacífica Colombiana sea uno de los lugares del planeta con mayor índice de precipitación anual (Franco H., 2005; Guzmán D., 2014). Esta región se caracteriza como tropical lluvioso isotermal, según la clasificación del modelo climático de Koeppen; lo que sugiere la presencia de precipitaciones durante todo el año y diferencias en la temperatura ambiente menores a 5°C, entre el mes más cálido y el mes más frío (Uscategui, 1993).

Esta dinámica, presente en los vectores de viento en la región, está asociada con fuerte actividad convectiva atmosférica. La climatología de vientos en la región indica un comportamiento estacional semestral. Durante el primer semestre, predominan los vientos Alisios del noroeste, con intensidades promedio entre los 5 y 7m/s-1; durante este período se manifiesta el denominado chorro de Panamá sobre la CPC (primer trimestre- invierno boreal), el cual genera vientos provenientes de la región Caribe que pasan a través de Panamá con dirección norte - sur, regulando las condiciones oceanográficas de la CPC (Chelton, D.B, 2000). En el segundo semestre, la ZCIT se ausenta de la CPC, al igual que el chorro de Panamá, presentándose predominio de vientos del suroeste del denominado chorro del Chocó sobre las áreas de estudio, este último contribuye a la advección de humedad por parte de los vientos fríos que interactúan con vientos más cálidos (alisios del este), causando alta inestabilidad atmosférica en la zona (Poveda G. & Mesa J,1999).

Las mareas, son las variaciones periódicas en el nivel del mar, generadas en primer lugar por la fuerza de atracción gravitacional entre el sistema Luna-Tierra-Sol, y en segundo lugar por aspectos océano-atmosféricos (Omar G. Lizano, 2006). El Pacífico colombiano experimenta mareas de tipo semidiurna,

caracterizada por presentar dos pleamares y dos bajamares en un día lunar, con una ligera desigualdad entre ellas (IDEAM, 2019). Su amplitud varía a medida que la onda se propaga hacia aguas someras, como consecuencia de la conservación de energía, aumentando según la línea de costa, la extensión y la profundidad de la plataforma continental. De igual forma, se incrementa debido a la compresión lateral generada al interior de cuerpos de agua semi-cerrados, como es el caso de la Bahía de Buenaventura, por reflexión con los contornos o por fenómenos atmosféricos como campos de viento y presión (Omar G. Lizano, 2006). Los rangos mareales de los principales puertos al centro y sur de la cuenca pacífica colombiana, oscilan alrededor de 5,6 m en la Bahía de Buenaventura y de 4,45 m en la Bahía de Tumaco (Informe AMIZC red vertical, 2018).

Según Caicedo, Latandret y Portilla (2014) De acuerdo con el análisis de los datos de las boyas y los espectros del modelo del European Centre for Medium-Range Weather Forecasts (ECMWF), el oleaje predominante en la Cuenca Pacífica colombiana (CPC) proviene del suroeste. Este oleaje está compuesto de trenes de olas de amplio periodo y moderadas alturas procedentes del océano abierto, que incrementan su altura sobre fondos someros y se refractan perdiendo su energía y cambiando la dirección. Las alturas medias de oleaje varían entre 0.5 y 1.5 m, con periodos que oscilan entre 8 y 10 s. Los datos analizados indican también la presencia de oleaje libre o de fondo (swell), proveniente del noroeste, especialmente en los meses del invierno Boreal.

### 3. ANÁLISIS DE LAS CONDICIONES METEOROLÓGICAS SOBRE EL LITORAL PACÍFICO COLOMBIANO EN NOVIEMBRE DE 2021

#### 3.1 Comportamiento de los Principales Parámetros Meteorológicos en Bahía Solano (Chocó).

para el mes de noviembre no se presenta datos de precipitación, toda vez que el sensor se encuentra en mantenimiento.

##### a) Temperatura ambiente.

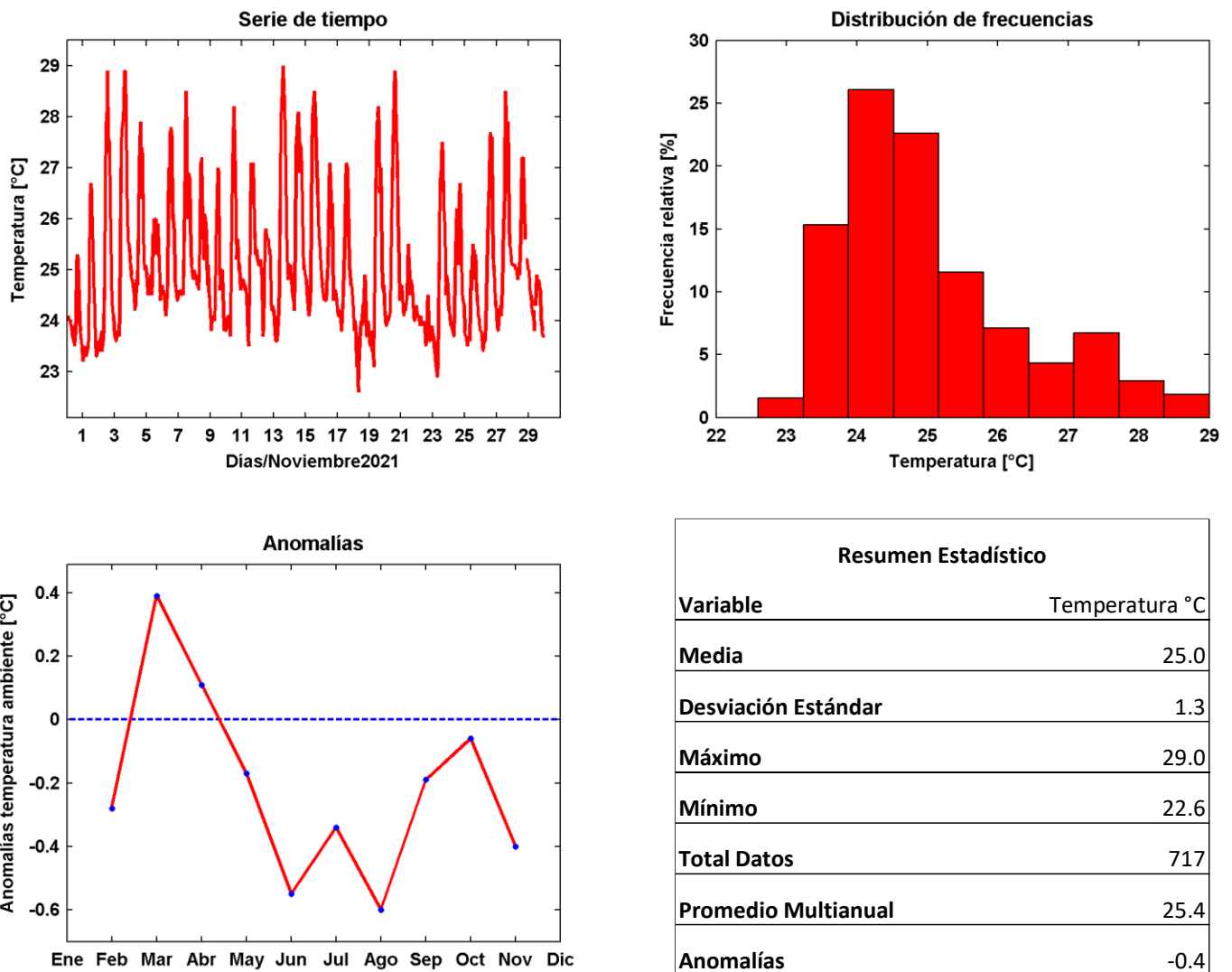

**Figura 1.** Serie de tiempo, histograma de frecuencia, anomalía y resumen estadístico mensual de la temperatura ambiente en Bahía Solano.



**b) Humedad relativa.**

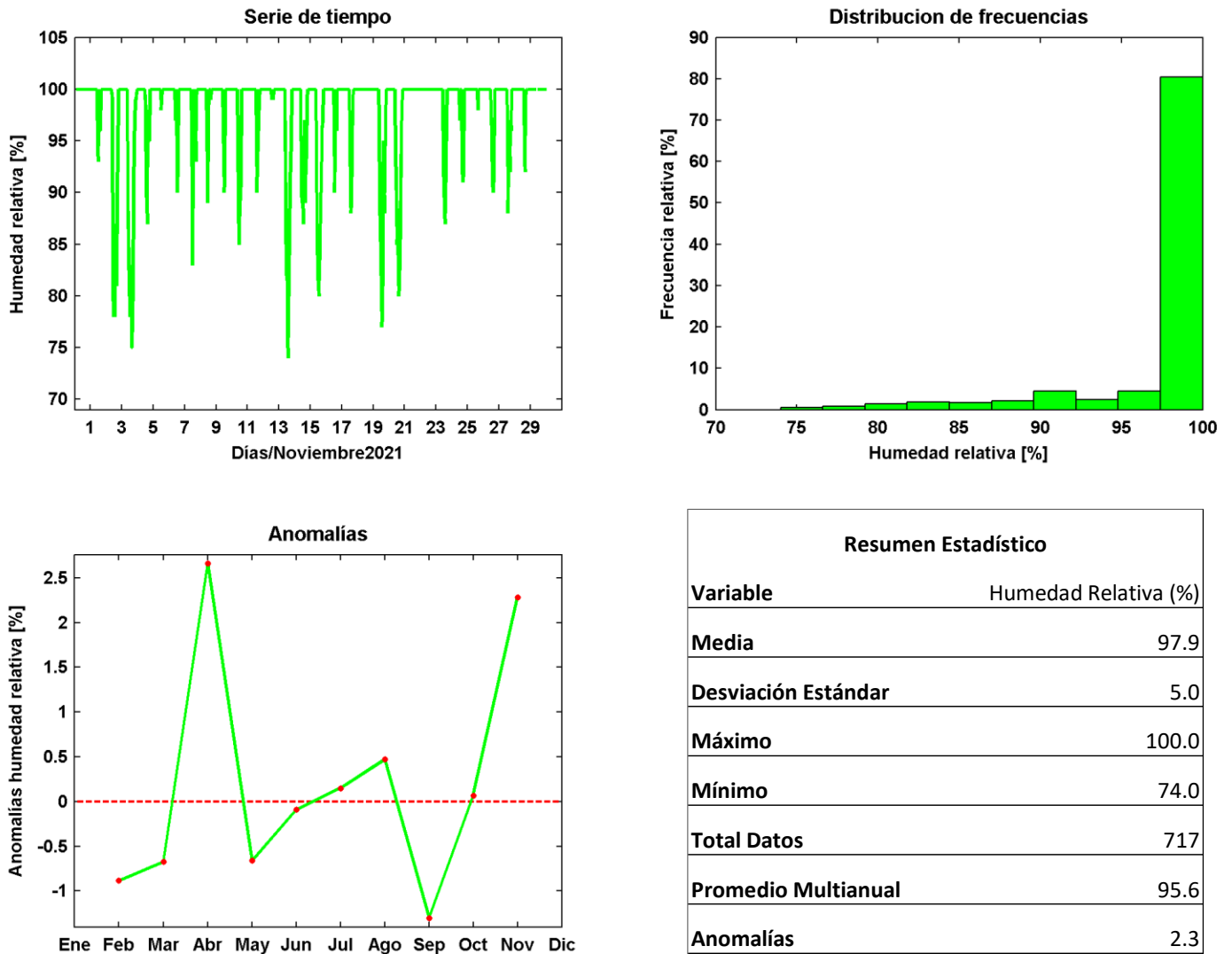

**Figura 2.** Serie de tiempo, histograma de frecuencia, anomalía y resumen estadístico mensual de la humedad relativa en Bahía Solano.

**c) Presión atmosférica.**

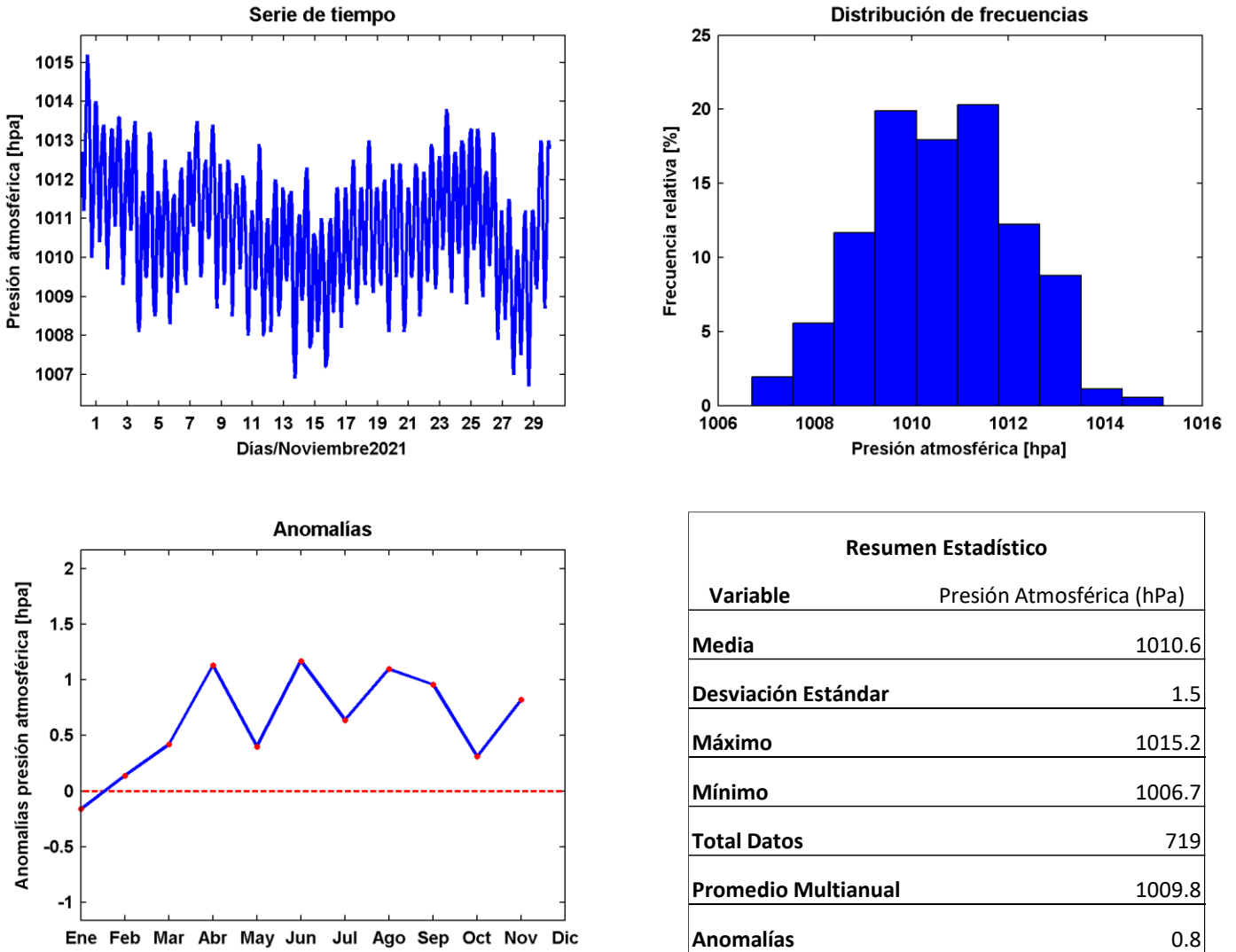

**Figura 3.** Serie de tiempo, histograma de frecuencia, anomalía y resumen estadístico mensual de la presión atmosférica en Bahía Solano.

d) Nivel del mar.

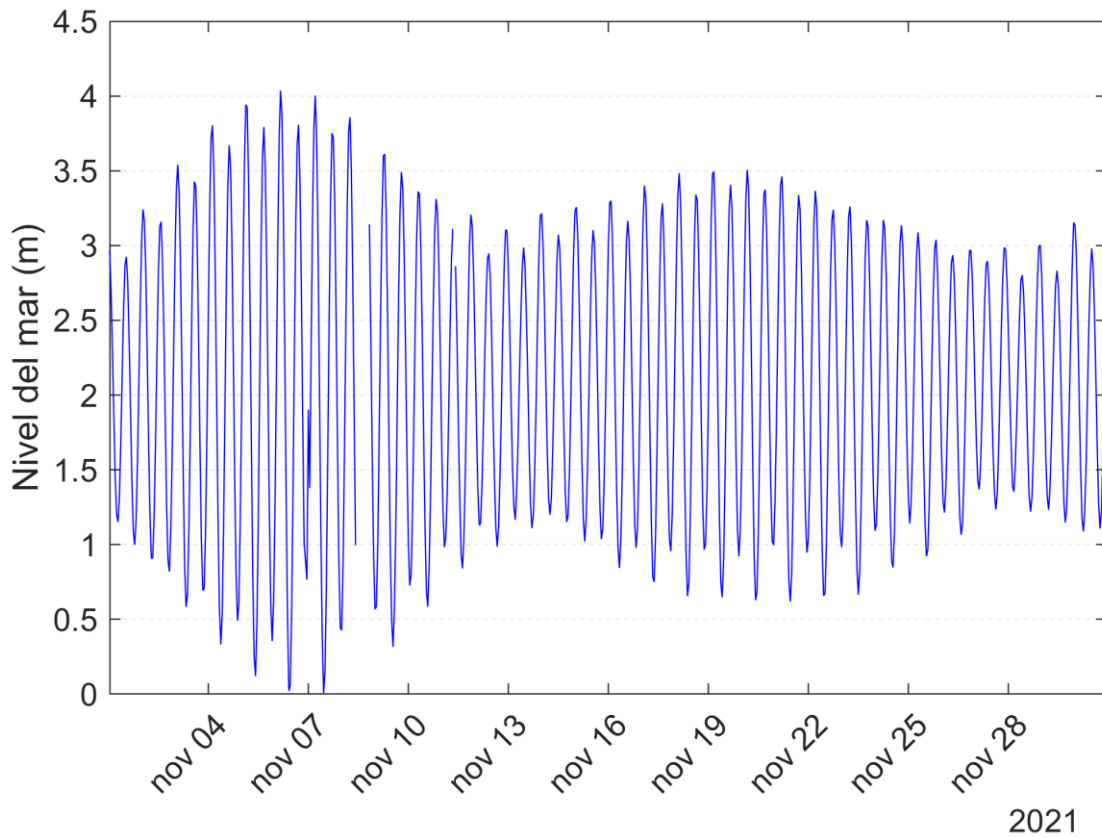

<b>Resumen Estadístico</b>	
<b>Variable</b>	<b>Nivel del Mar (m)</b>
<b>Media</b>	2.1
<b>Máximo</b>	4.0
<b>Mínimo</b>	0.0
<b>Total Datos</b>	42465

*Figura 4. Serie de tiempo y resumen estadístico mensual del nivel del mar en Bahía Solano.*

### 3.2 Comportamiento de los Principales Parámetros Meteorológicos en Buenaventura (Valle Del Cauca)

#### a) Temperatura ambiente

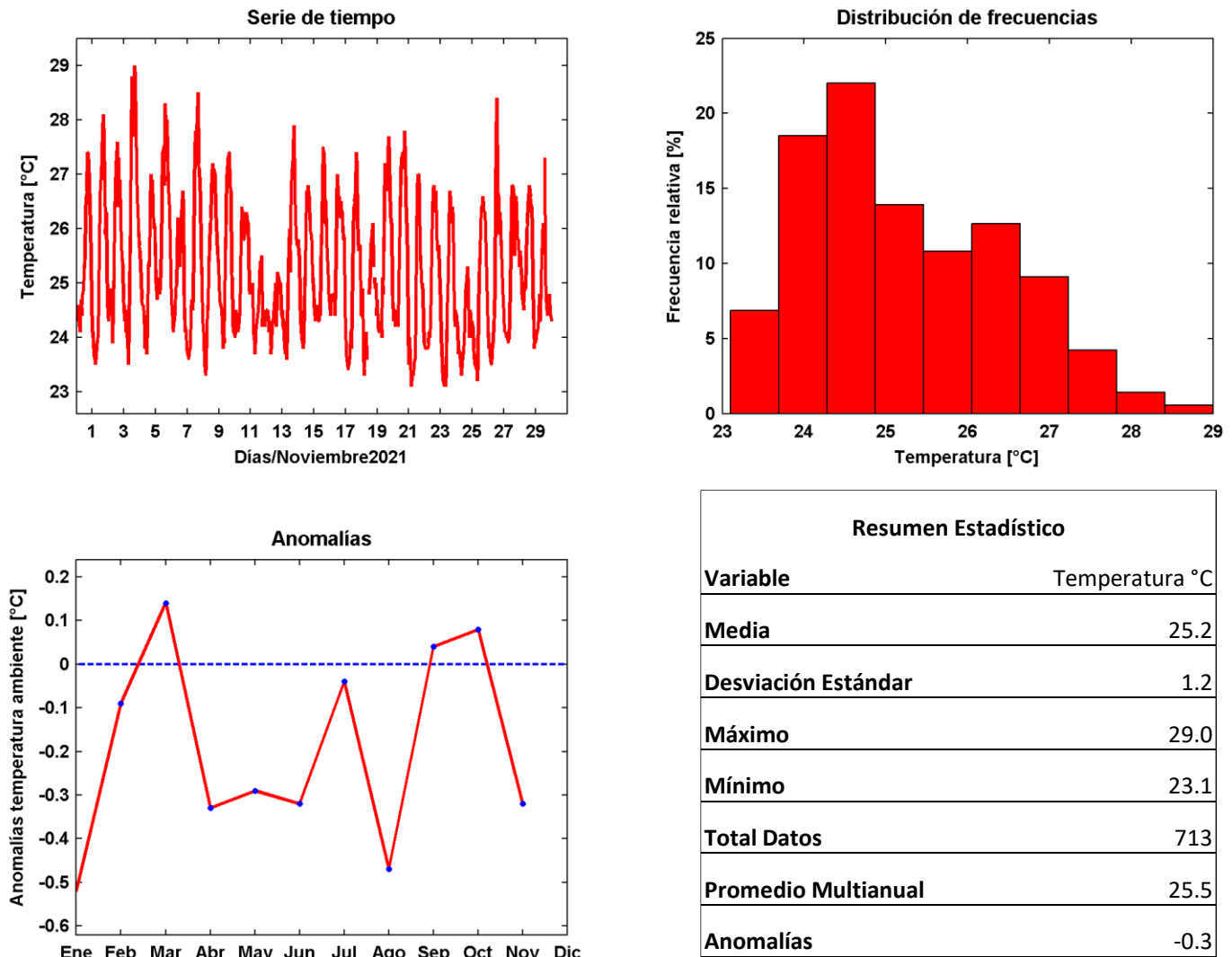

*Figura 5. Serie de tiempo, histograma de frecuencia, anomalía y resumen estadístico mensual de la temperatura ambiente en Buenaventura.*

**b) Humedad relativa**

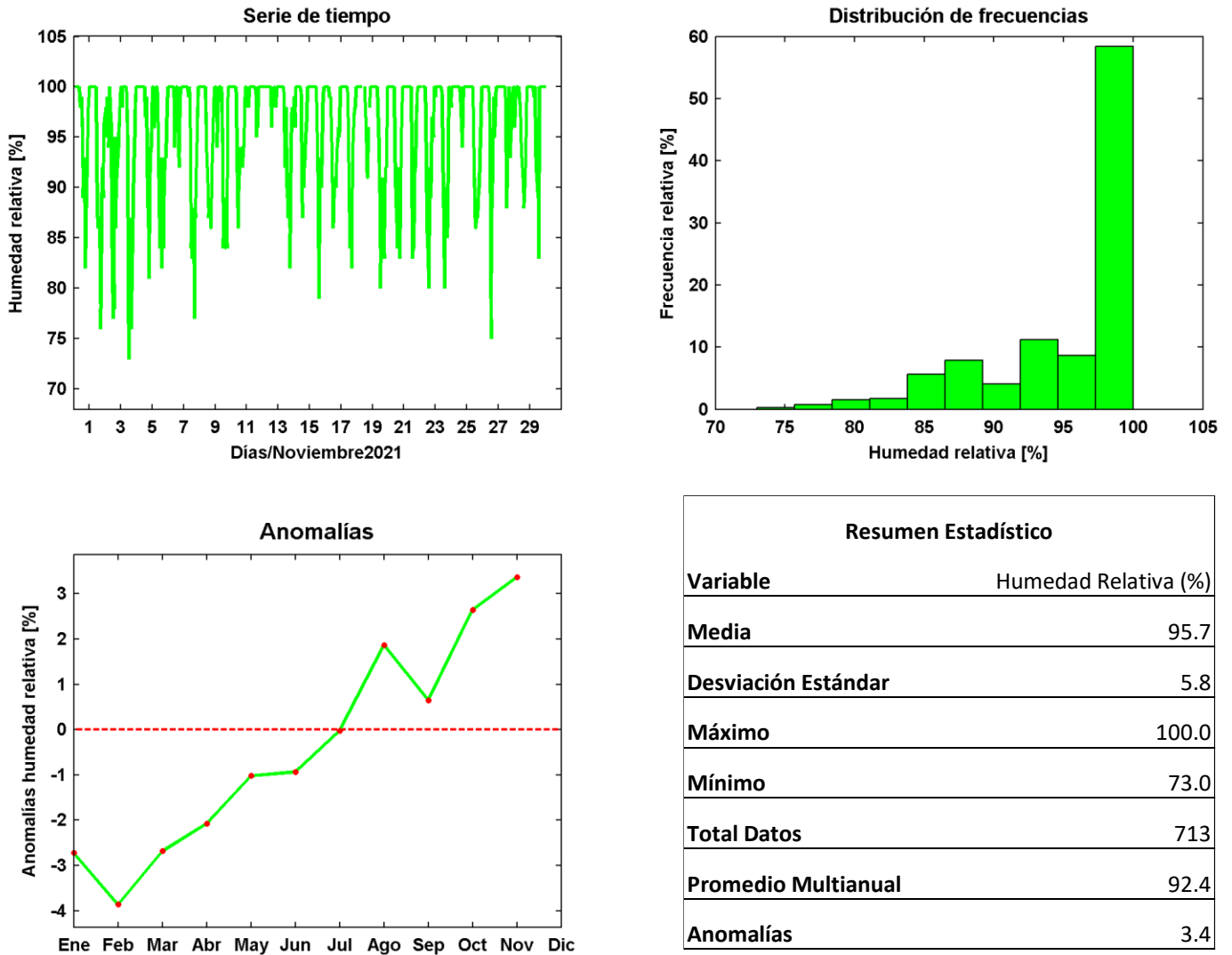

**Figura 6.** Serie de tiempo, histograma de frecuencia, anomalía y resumen estadístico mensual de la humedad relativa en Buenaventura.



**c) Presión atmosférica**

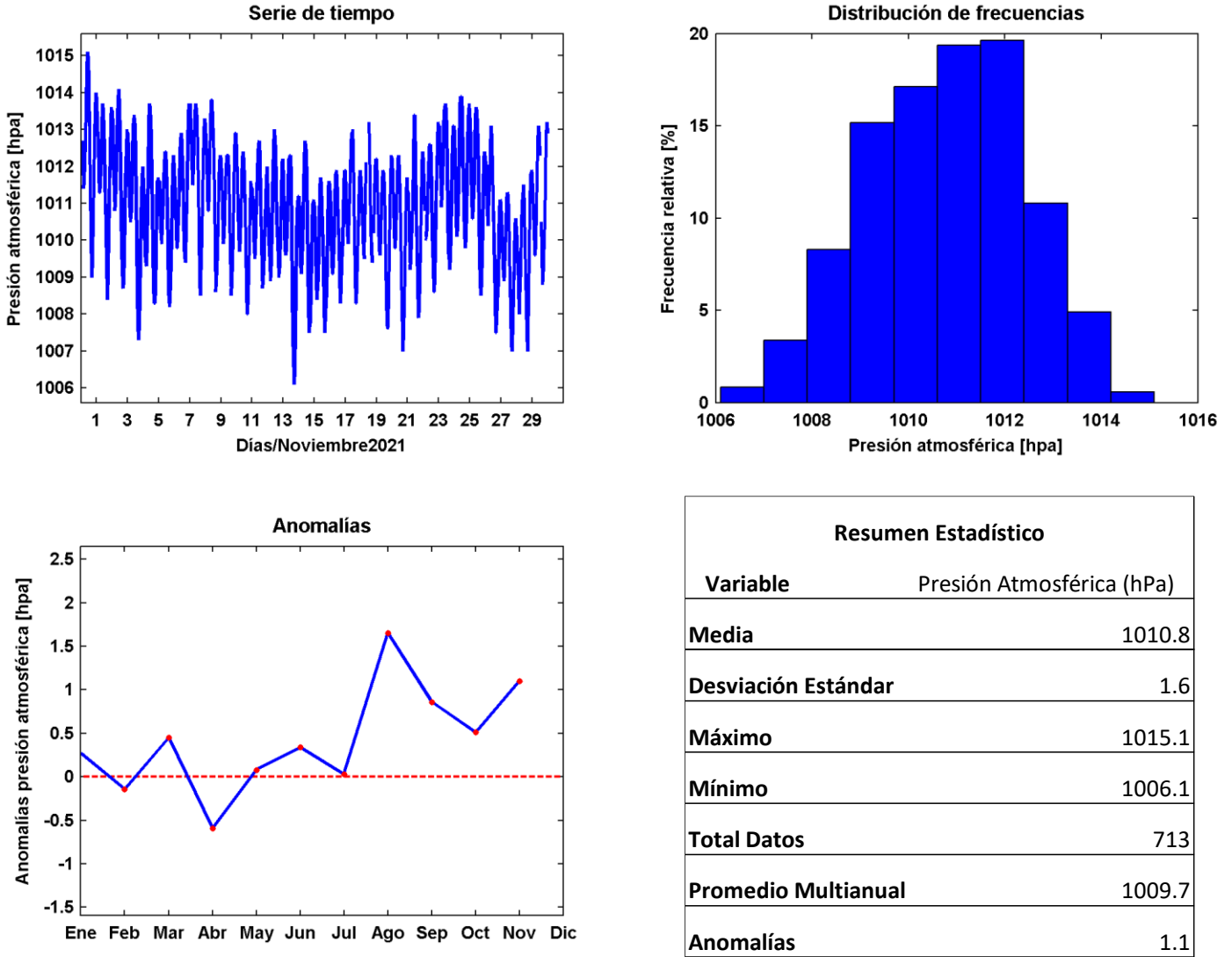

**Figura 7.** Serie de tiempo, histograma de frecuencia, anomalía y resumen estadístico mensual de la presión atmosférica en Buenaventura.

**d) Precipitación**

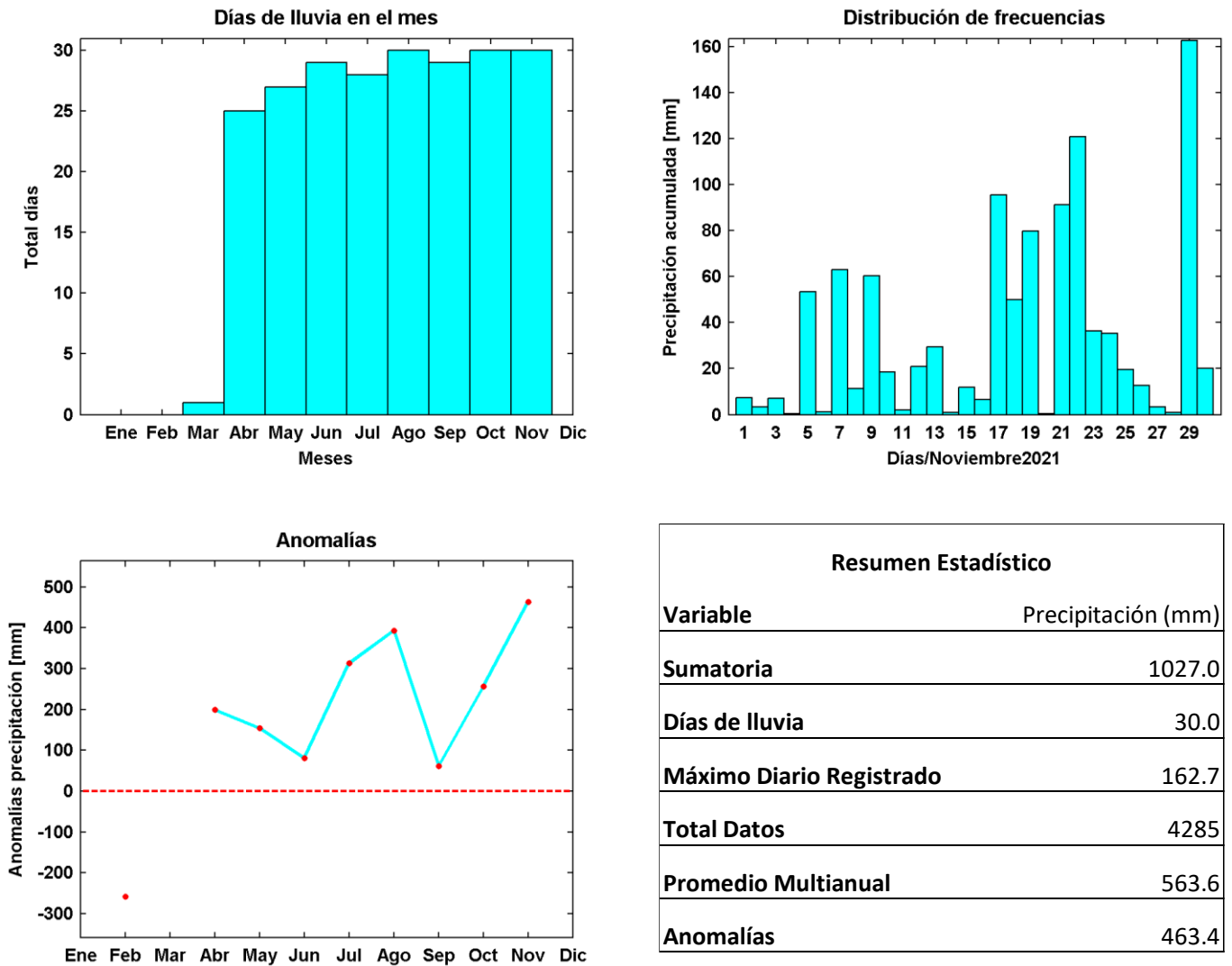

**Figura 8.** Serie de tiempo, histograma de frecuencia, anomalía y resumen estadístico mensual de la precipitación en Buenaventura.

**e) Velocidad y dirección del viento**

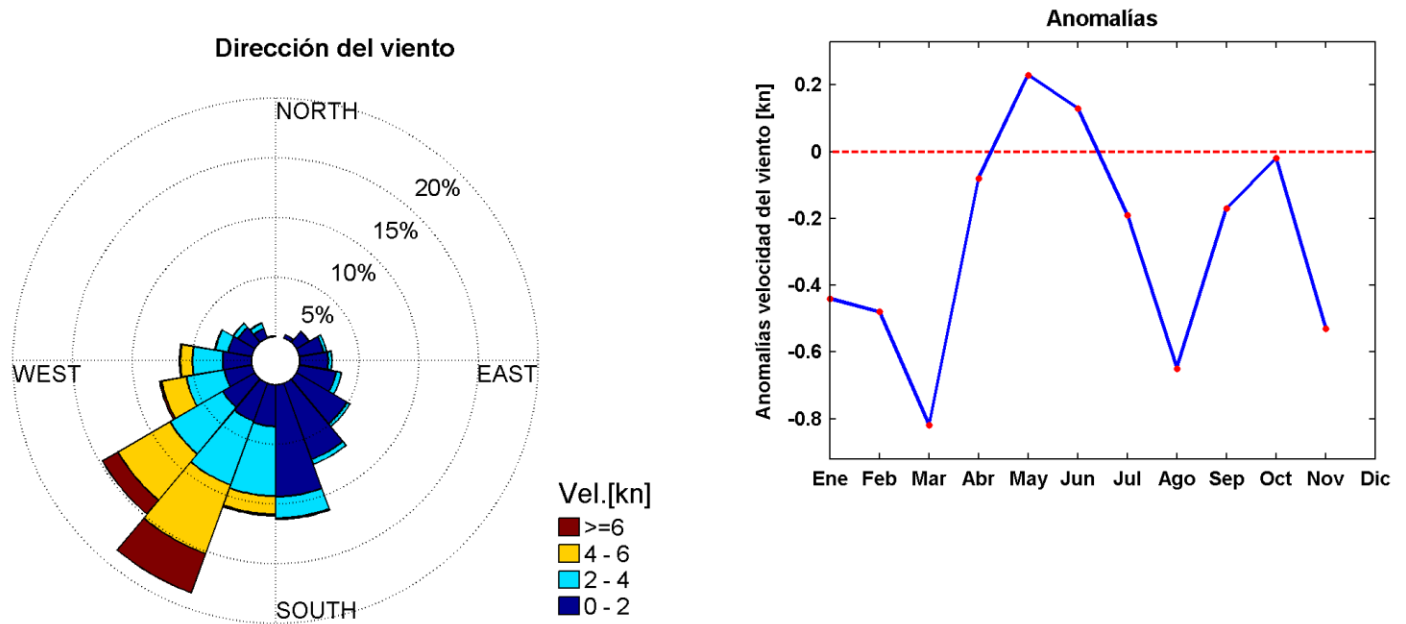

<b>Resumen Estadístico</b>	
<b>Variable</b>	<b>Velocidad del Viento (nudos)</b>
<b>Media</b>	5.0
<b>Desviación Estándar</b>	Suroeste
<b>Máximo</b>	16.9
<b>Mínimo</b>	0.0
<b>Total Datos</b>	4284
<b>Promedio Multianual</b>	5.5
<b>Anomalías</b>	-0.5

**Figura 9.** Distribución de frecuencia de la dirección, velocidad, anomalía velocidad y resumen estadístico del viento en Buenaventura.

f) Nivel del Mar

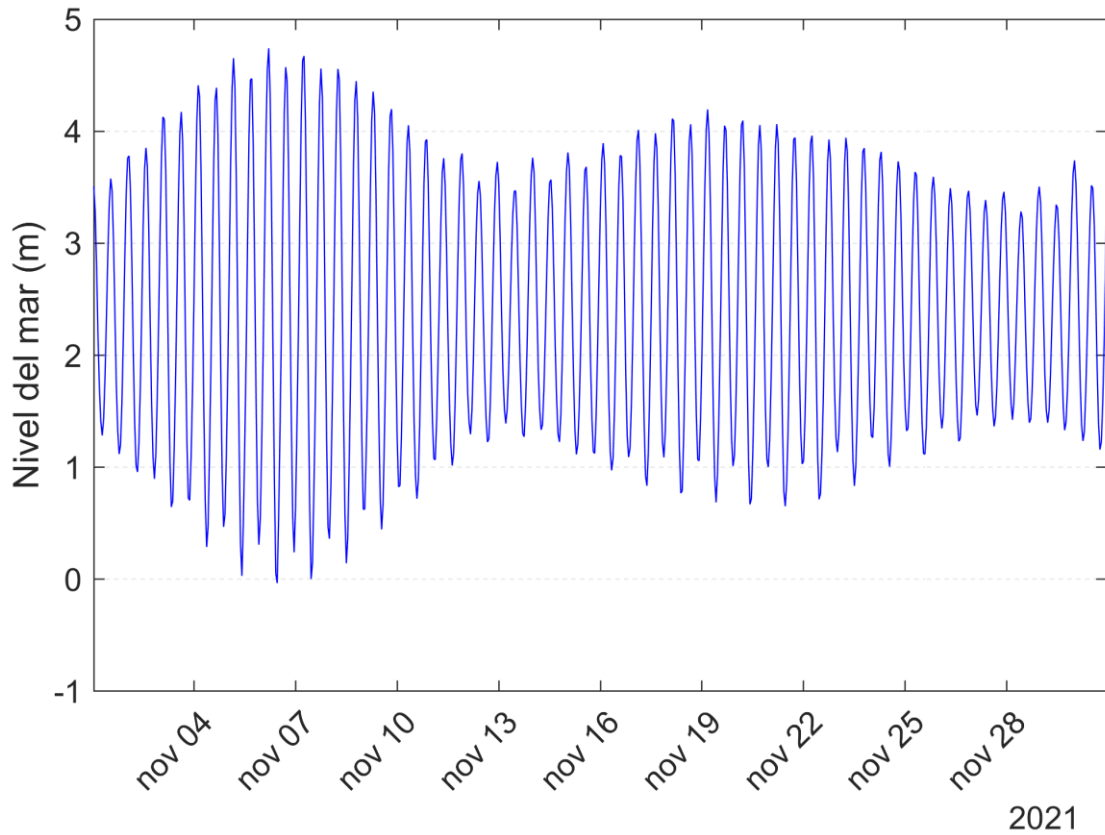

<b>Resumen Estadístico</b>	
<b>Variable</b>	<b>Nivel del Mar (m)</b>
<b>Media</b>	2.4
<b>Máximo</b>	4.7
<b>Mínimo</b>	0.0
<b>Total Datos</b>	43199

**Figura 10.** Serie de tiempo, y resumen estadístico mensual del nivel del mar en Buenaventura.

### 3.3 Comportamiento de los Principales Parámetros Meteorológicos en Tumaco (Nariño)

**a) Temperatura ambiente**

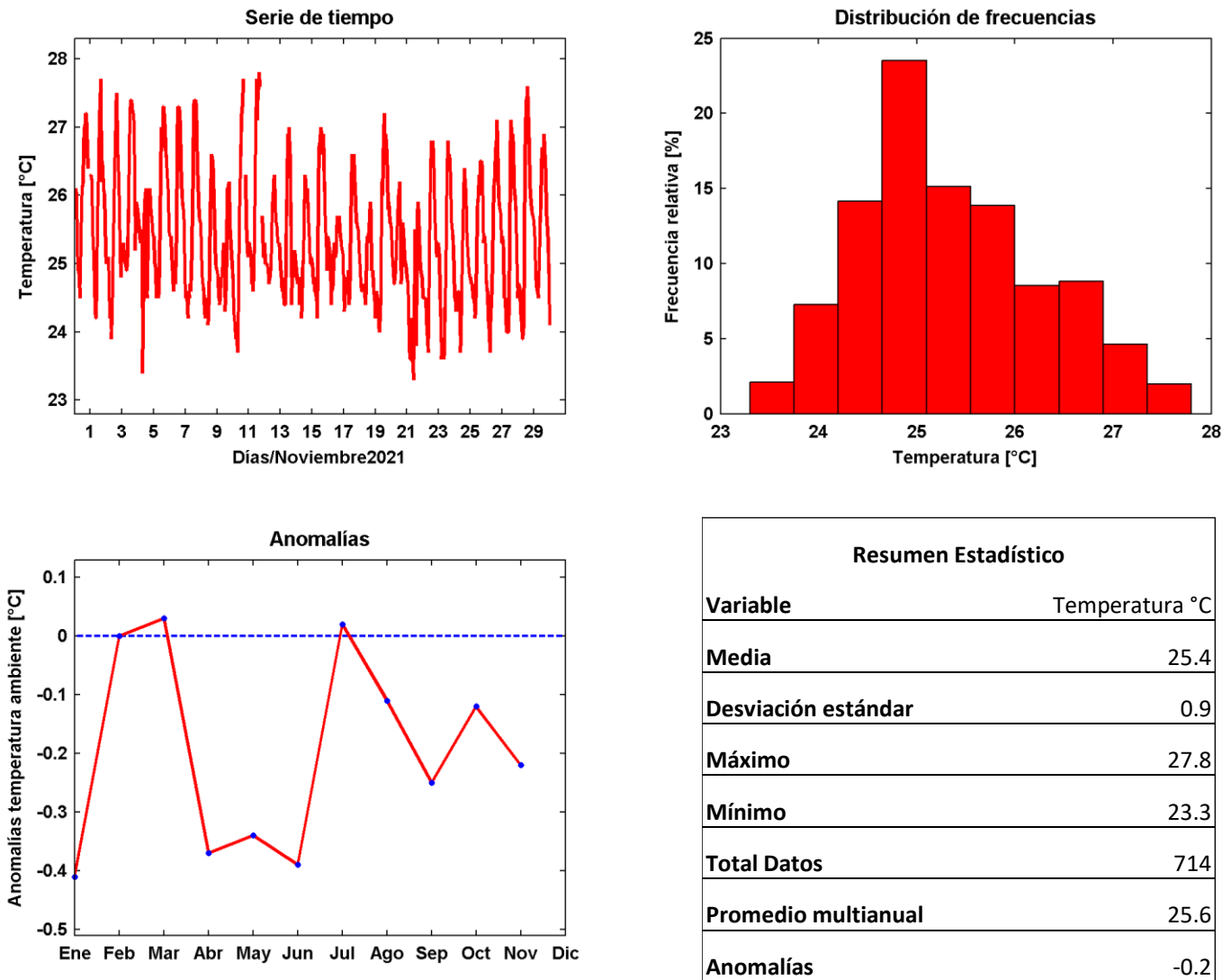

*Figura 11. Serie de tiempo, histograma de frecuencia, anomalía y resumen estadístico mensual de la temperatura ambiente en Tumaco.*



**b) Humedad relativa**

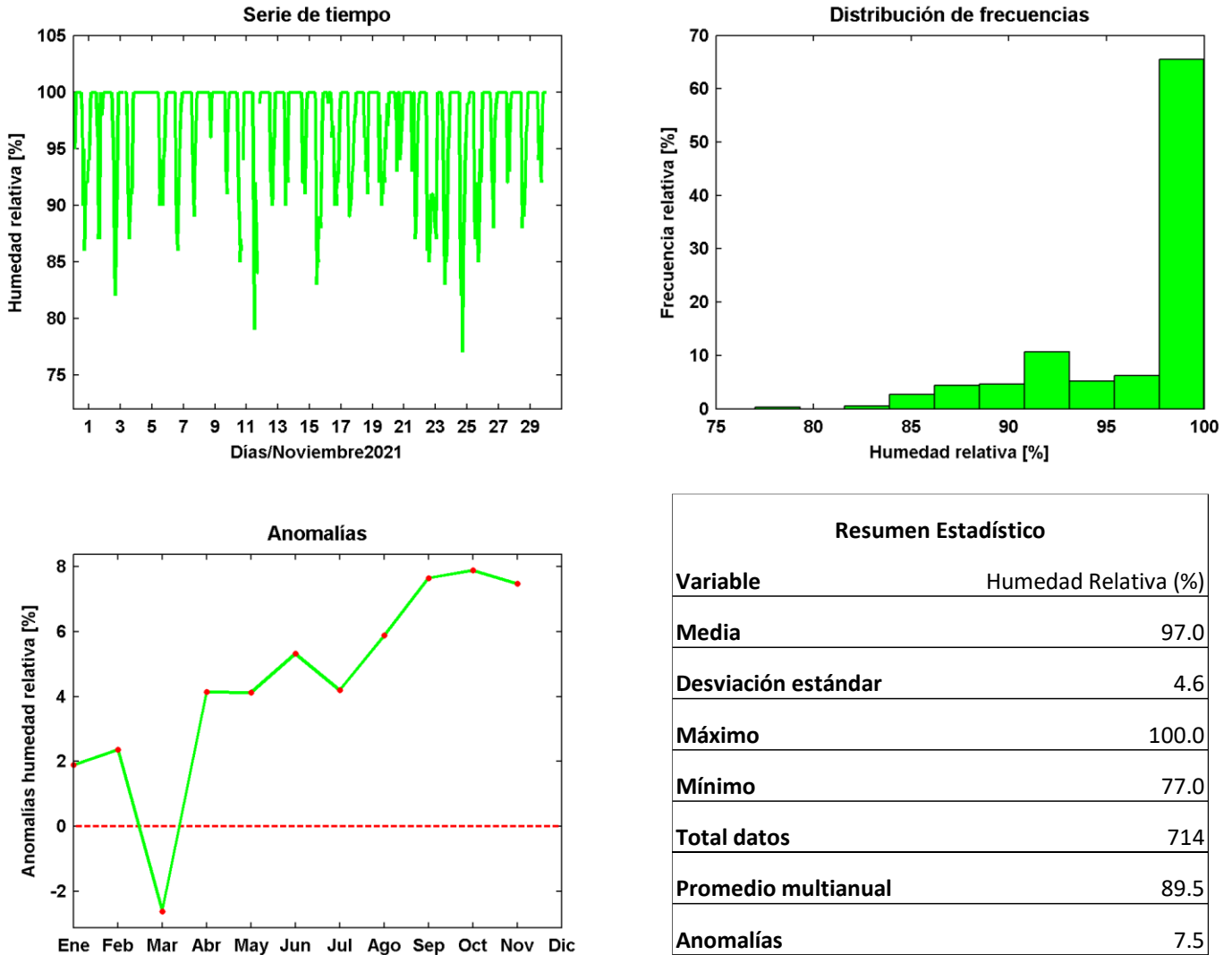

**Figura 12.** Serie de tiempo, histograma de frecuencia, anomalía y resumen estadístico mensual de la humedad relativa en Tumaco.

**c) Presión atmosférica**

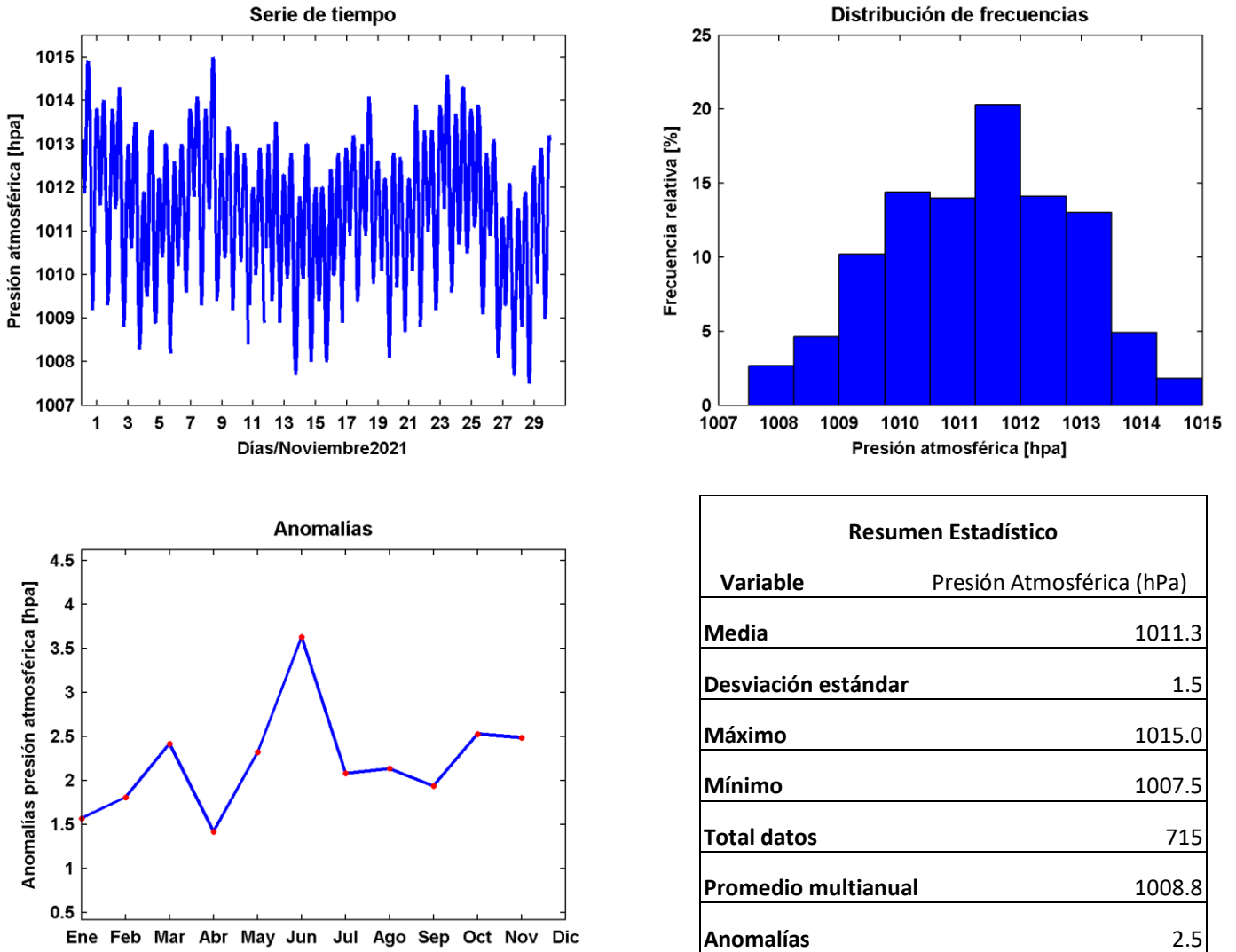

**Figura 13.** Serie de tiempo, histograma de frecuencia, anomalía y resumen estadístico mensual de la presión atmosférica en Tumaco.

**d) Precipitación**

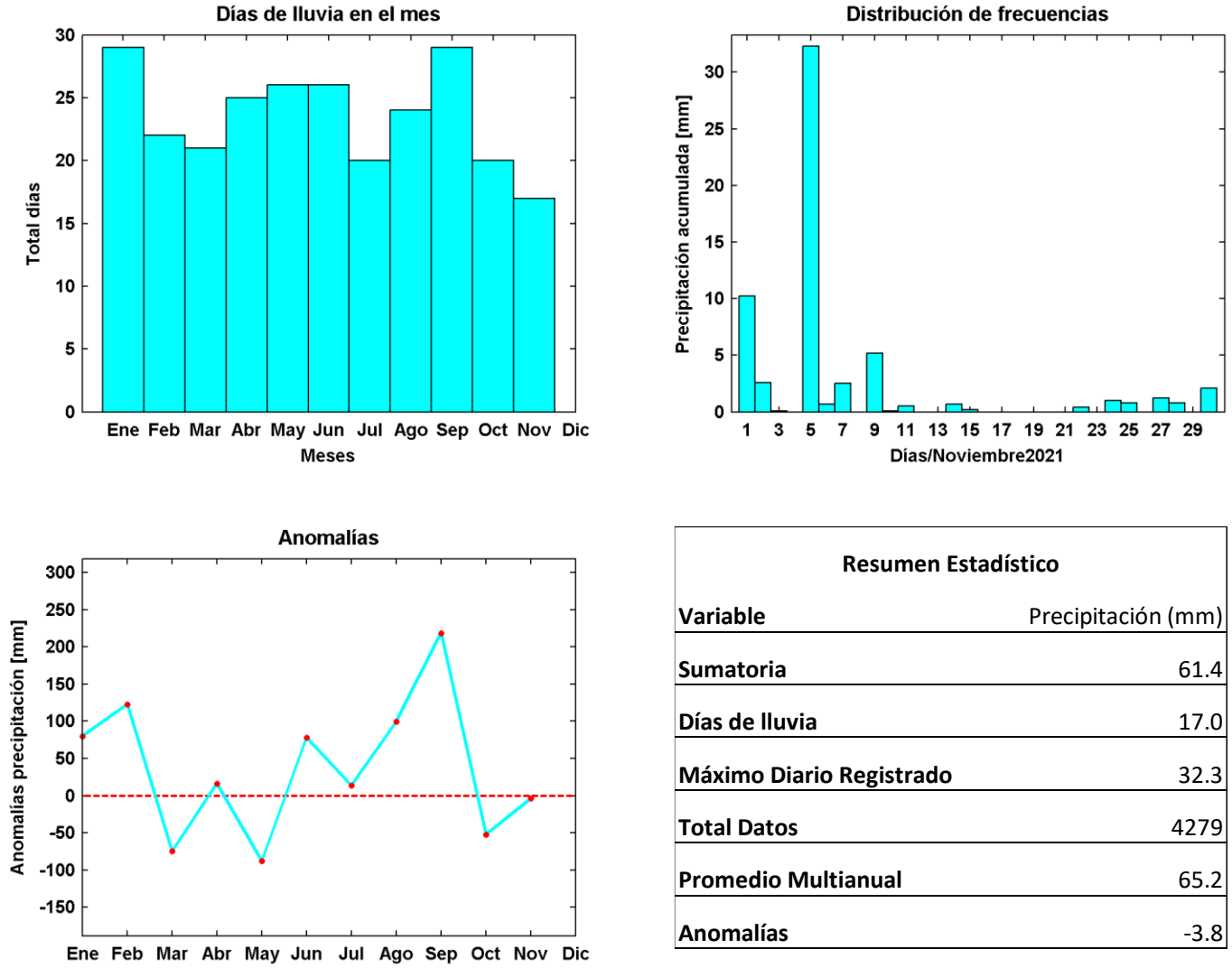

**Figura 14.** Días de lluvia, sumatoria precipitación acumulada, anomalía y resumen estadístico mensual de la precipitación en Tumaco.

e) **Velocidad y dirección del viento**

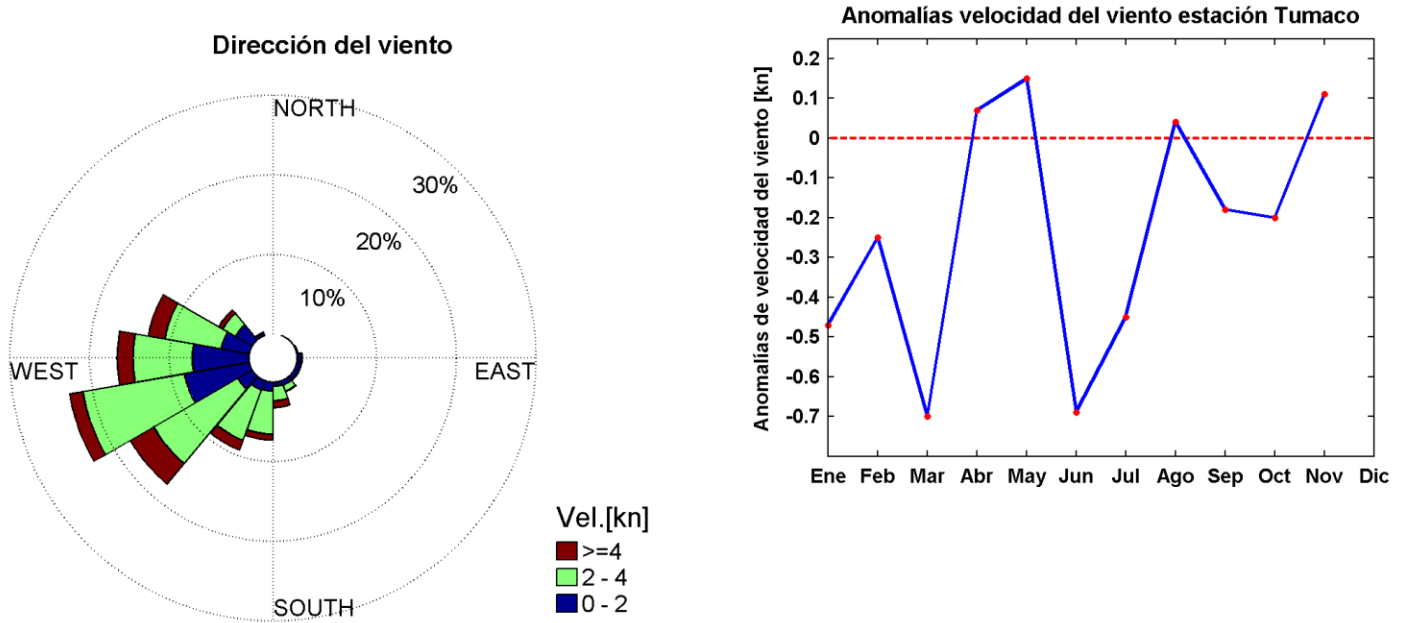

<b>Resumen Estadístico</b>	
<b>Variable</b>	<b>Velocidad del Viento (nudos)</b>
<b>Media</b>	5.2
<b>Desviación estándar</b>	Oeste-Suroeste
<b>Máximo</b>	13.4
<b>Mínimo</b>	0.1
<b>Total datos</b>	4287
<b>Promedio multianual</b>	5.1
<b>Anomalías</b>	0.1

**Figura 15.** Distribución de frecuencia de la dirección, velocidad, anomalía velocidad y resumen estadístico del viento en Tumaco.

f) **Nivel del Mar**

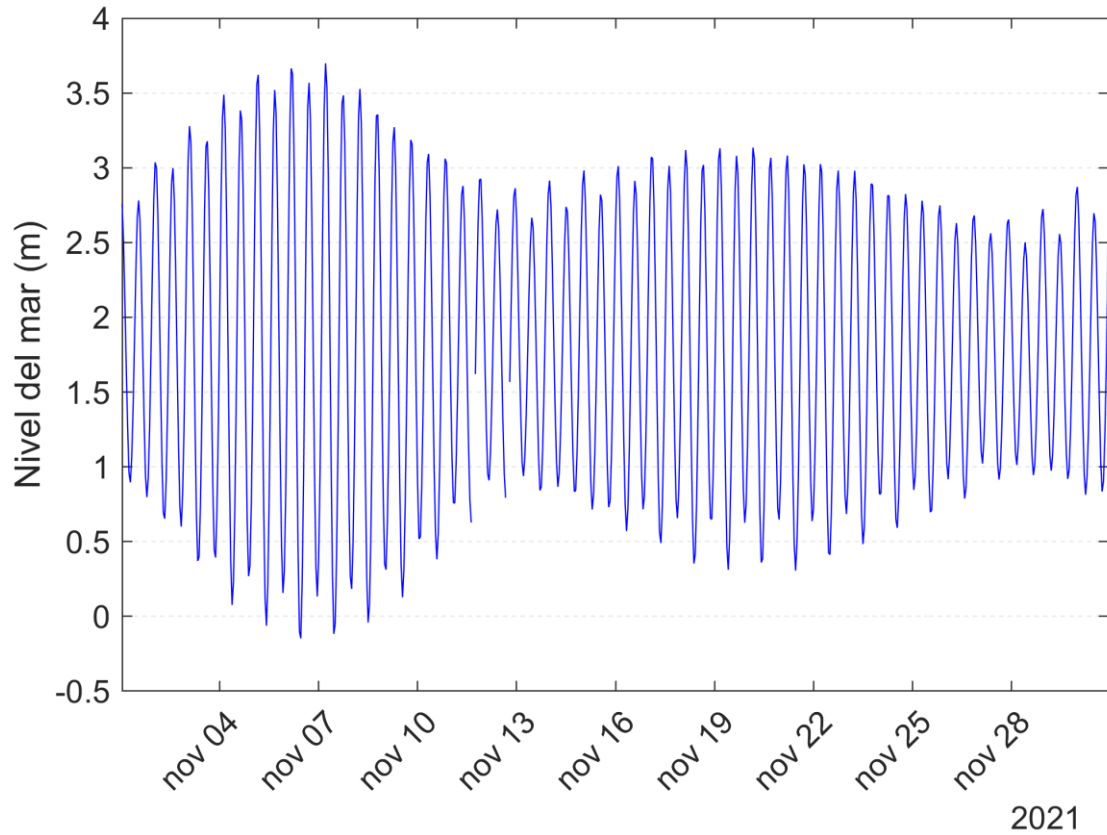

<b>Resumen Estadístico</b>	
<b>Variable</b>	<b>Nivel del Mar (m)</b>
<b>Media</b>	<b>1.8</b>
<b>Máximo</b>	<b>3.7</b>
<b>Mínimo</b>	<b>-0.1</b>
<b>Total datos</b>	<b>42885</b>

*Figura 16. Serie de tiempo y resumen estadístico mensual del nivel del mar en Tumaco.*



#### 4. CONCLUSIONES

1. Durante el mes de noviembre, la Cuenca del Pacífico Colombiano - CPC, se analizaron los datos de temperatura ambiente, obteniendo un promedio de 25°C en Bahía Solano, 25.2°C en Buenaventura y por ultimo 25.4°C Tumaco. Estos promedios reflejan una gran similitud en el comportamiento general de la variable.

Por otro lado, la temperatura máxima difiere a consideración del promedio, donde Bahía Solano y Buenaventura registra hasta 29°C y 27.8°C en Tumaco. Igualmente, la temperatura mínima obtenida para el mes, se encuentra en Bahía Solano con 22.6°C, y un dato menor al registrado en Buenaventura y Tumaco, con 23.1°C y 23.3°C respectivamente.

Desde otro punto de vista, las anomalías obtenidas de temperatura ambiente son negativas en Bahía Solano, Buenaventura y Tumaco, el cual afirma que los años anteriores los promedios de temperatura ambiente fueron superiores al mes de noviembre para esas estaciones.

2. La Cuenca del Pacífico Colombiano-CPC, continúan presentando como máximo de humedad relativa el 100%, porcentaje acorde con el clima del área en análisis. En cambio, el valor mínimo registrado difiere, ya que en Bahía Solano fue del 74%, Buenaventura del 73%, y Tumaco con el 77%.

Además, con los datos obtenidos, se generó el promedio de esta variable meteorológica, donde Bahía Solano se evidencia un 97.8%, Buenaventura un 95.7% y en Tumaco con un 96.9%.

En consecuencia, en los cálculos realizados, se registran anomalías positivas para Bahía Solano, Buenaventura y Tumaco, indicador que demuestran un mayor porcentaje de humedad relativa comparado al histórico calculado para noviembre.

3. La presión atmosférica promedio presentada en Bahía Solano es de 1010.6 mb, Buenaventura fue de 1010.8 mb y en Tumaco 1011.3 mb. Asimismo, el valor máximo de presión atmosférica para Bahía Solano fue de 1015.2 mb, Buenaventura con un valor de 1015.1 mb y la de Tumaco de 1015 mb.

En cuanto a los registros mínimos de presión atmosférica para noviembre, se observó para los puertos de Bahía Solano, Buenaventura y Tumaco, los valores de 1006.7 mb, 1006.1 mb y 1007.5 mb, respectivamente.

Para este caso, las anomalías del litoral del Pacífico Colombiano, demostraron ser positivas; demostrando que los promedios de esta variable para el mes de noviembre en los tres puertos son mayores al promedio multianual de cada uno.

4. En Buenaventura se presentó una precipitación acumulada de 1027 mm, la mayor registrada para noviembre y el día con mayor precipitación registró un acumulado del 162.7 mm. Por otro lado, en Tumaco, la precipitación acumulada es del 61.4 mm, en el cual, el día con mayor precipitación tiene una sumatoria de 32.3 mm. Además, las dos estaciones registraron precipitaciones en 30 y 17 días del mes de noviembre, respectivamente.

Por otra parte, las anomalías de Buenaventura, son positivas, evidenciando para el mes de noviembre un comportamiento superior al promedio multianual. En caso contrario, para Tumaco la anomalía es negativa, detectando que la acumulada en precipitación del mes de noviembre es inferior al promedio multianual de la variable.

5. El comportamiento del viento en Buenaventura se presentó como dirección predominante al suroeste, con velocidades máximas de 16.9 nudos y para Tumaco, el viento predominó en dirección oeste-suroeste, con velocidades máximas de 13.4 nudos.

Además, la velocidad promedio del viento para Buenaventura registró 5 nudos y Tumaco reportó una velocidad promedio de 5.2 nudos. Con base en estos promedios y la media multianual, se calcularon las anomalías, las cuales, para Buenaventura es negativa y para Tumaco se presentó anomalía positiva.

6. Los datos registrados para el nivel del mar, evidenciaron que en Bahía Solano el nivel máximo fue de 4.0 m, en el mínimo se registró un valor de 0.0 m, junto a una media de 2.1 m. En ese sentido, se mantuvieron los niveles en relación a los valores reportados para el mes anterior.

En el caso de Buenaventura, el nivel máximo del mar registrado es de 4.7 m, el nivel mínimo es de 0.0 m y el promedio obtenido es de 2.4 m. Los datos evidencian una leve similitud en los niveles en relación a los valores reportados para el mes anterior.

Para Tumaco, el valor del nivel máximo del mar reportó un valor de 3.7 m, su nivel mínimo fue de -0.1 m y el valor promedio fue de 1.8 m. En este Puerto y en relación a los datos reportados en el mes de noviembre, se presentó un descenso en los valores registrados.

7. El comportamiento atmosférico en la Cuenca del Pacífico Colombiano-CPC, para el mes de noviembre, está determinado por las ondas tropicales del este, las cuales tienen una velocidad entre 15 y 20 nudos, dejando a su paso nubosidad convectiva, asociada a precipitaciones de

variada intensidad, asimismo, debido a la localización del canal monzónico sobre 10°N de latitud; por Panamá y el Caribe Colombiano, se observa en su gran mayoría comportamiento ciclónico en esas zonas, tomando la humedad superficial de la CPC para la formación de nubosidad vertical. Por lo anterior, se puede interpretar que este comportamiento generó precipitaciones menores a la del mes pasado para Bahía Solano, Buenaventura y Tumaco, siendo este último Puerto el que menores datos presenta registrados.

## 5. REFERENCIAS BIBLIOGRÁFICAS

Caicedo AL, Latandret S, Portilla J (2014). Modelización operacional de oleaje en el Pacífico colombiano. Bol. Cient. CIOH 2014; 32:71-84. Recuperado el 03 de septiembre de 2019, de [https://www.cioh.org.co/dev/publicaciones/acceso\\_dev.php?nbol=cioh\\_bcc3205.pdf](https://www.cioh.org.co/dev/publicaciones/acceso_dev.php?nbol=cioh_bcc3205.pdf)

Chelton, D.B., M.H. Freilich, and S.K. Esbensen. (2000). *Satellite Observations of the Wind Jets off the Pacific Coast of Central America. Part II: Regional Relationships and Dynamical Considerations. Mon. Wea. Rev.*, 128, 2019–2043, *Ciencia y Mar.* (2014). XXII (54): 61-62.

E.Rodriguez-Rubio y W. Schneider. (2003), *On the Seasonal Circulation within the Panama Bight derived from satellite observations of wind, altimetry and sea surface temperature, Chile: Centro de Investigacion Oceanografica en el Pacifico Sur-oriental (COPAS), Universidad de concepcion de Chile.*

Guzmán D.; Ruíz, J. F.; Cadena M. (2014). *Regionalización de Colombia según la estacionalidad de la precipitación media mensual, a través de Análisis de Componentes Principales (Acp)*, 21 p.

IDEAM (2019). *Pronóstico de Pleamares y Bajamares en la Costa Pacífica Colombiana 2019.* Recuperado el 06 agosto de 2019, de <http://www.ideam.gov.co/web/tiempo-y-clima/cartilla-pronostico-pleamares-bajamares-costa-pacifica-colombiana>

Lizano, Omar G. (2006). *Algunas características de las mareas en la costa Pacífica y Caribe de Centroamérica.* Consejo Nacional de Rectores, 51-64. Recuperado el 05 agosto de 2019, de: <https://revistas.ucr.ac.cr/index.php/cienciaytecnologia/article/view/2654>

Poveda G. y Mesa J.(1999). *La corriente del Chorro Superficial del Oeste (“del Chocó”) y otras dos corrientes de Chorro en Colombia: climatología y variabilidad durante las fases del ENSO.* Rev. Acad. Colomb. Cienc. 23(89): 517-528. ISSN 0370-3980.

Uscátegui A. (1993), *Hidrología e Hidrogeología de la Región Pacífica Colombiana*, Bogota: Leyve P.